



ТРУСКАВЕЦЬКА ГРОМАДА КОНЦЕПЦІЯ ІНТЕГРОВАНОГО РОЗВИТКУ ДРАФТ ОСНОВНОГО ПРОЄКТУ



За фінансування:



Federal Ministry
for Economic Cooperation
and Development

Розроблено у партнерстві з:



МІНІСТЕРСТВО
ВІДНОВЛЕННЯ
розвитку громад, територій
та інфраструктури



IMPACT Shaping practices
Influencing policies
Impacting lives
REACH PANDA AGORA



ДРАФТ
ОСНОВНОГО
ПРОЄКТУ

Вдячність:

Проект фінансується Федеральним міністерством економічного співробітництва та розвитку (BMZ) Уряду Федеративної Республіки Німеччина.

Документ був розроблений Ukraine Urban Lab разом з партнерами IMPACT та Restart в рамках програми ООН-Хабітат в Україні та у співпраці з Відділом планування, фінансів та економіки штаб-квартири ООН-Хабітат.

UN-Habitat:

IMPACT:

Restart:

Обкладинка: Трускавець, Україна | Джерело:

Застереження:

Використані позначення та викладення матеріалу в цій доповіді не означають висловлення будь-якої думки з боку Секретаріату Організації Об'єднаних Націй щодо правового статусу будь-якої країни, території, міста чи району, або їхніх органів влади, або щодо делімітації їхніх кордонів, або щодо їхньої економічної системи чи рівня розвитку. Аналітичні висновки та рекомендації цієї публікації не обов'язково відображають погляди Програми Організації Об'єднаних Націй з населених пунктів, її Ради керуючих або її держав-членів. Згадування в цій публікації будь-яких конкретних комерційних продуктів, торгових марок, процесів чи послуг або використання будь-якої торгової марки, фірми чи назви корпорації не означає схвалення, рекомендації чи прихильності з боку ООН-Хабітат або її посадових осіб, так само як і таке згадування не означає схвалення ООН-Хабітат.

Під керівництвом:



Трускавецька міська територіальна громада

Розроблено у партнерстві з:



Партнери-виконавці:
ООН-Хабітат, IMPACT, Restart



Міністерство відновлення, Львівська обласна
військова адміністрація

За фінансування:



Federal Ministry
for Economic Cooperation
and Development

ДРАФТ
ОСНОВНОГО
ПРОЄКТУ

Зміст

1	КОНЦЕПЦІЯ ІНТЕГРОВАНОГО РОЗВИТКУ	9
1.1	Загальна інформація про Трускавецьку міську громаду	10
1.2	Система управління та фінансова спроможність територіальної громади	16
1.3	Комплексний та секторальний аналіз розвитку територіальної громади	18
1.4	Перспектива розвитку Трускавецької громади	90
1.5	Ключові сфери розвитку Трускавецької громади	94
1.6	План заходів для реалізації Концепції інтегрованого розвитку	128
1.7	План моніторингу реалізації Концепції інтегрованого розвитку	136

Список умовних скорочень

В процесі оновлення

БКБ	Багатоквартирний будинок
ВПО	Внутрішньо-переміщені особи
ГУ	Головне управління
ДБН	Держані будівельні норми
ДСНС	Державна служба України з надзвичайних ситуацій
ЗДО	Заклад дошкільної освіти
ЗЗСО	Заклад загальної середньої освіти
ІКІ	Інтерв'ю з ключовими інформаторами
ІРЦ	Інклюзивно-ресурсний центр
КЗ	Комунальний заклад
КІ	Ключовий інформатор
КУ	Комунальна установа
КМУ	Кабінет Міністрів України
КО	Комунальна організація
КОС	Каналізаційні очисні споруди
МТГ	Міська територіальна громада
ТГ	Територіальна громада
ТОВ	Товариство з обмеженою відповідальністю
ТПВ	Тверді побутові відходи
ЦНАП	Центр надання адміністративних послуг

ДРАФТ
ОСНОВНОГО
ПРОЄКТУ

ДРАФТ
ОСНОВНОГО
ПРОЄКТУ

Резюме

Текст в розробці

У цьому документі представлено бачення та рекомендації щодо Концепції інтегрованого розвитку Трускавецької міської територіальної громади (далі - Концепція). Концепція розроблена Трускавецькою міською радою за підтримки Ukraine Urban Lab, до складу якої входять ООН-Хабітат та її партнери ІМРАСТ, Restart та Ro3kvit, відповідно до вимог, встановлених чиним законодавством України.

ДРАФТ
ОСНОВНОГО
ПРОЄКТУ



Рис.1 Панорама міста Трускавець та дзвіниця Церкви Святого Миколая, лютий 2024
Джерело: Ukraine Urban Lab



01

Концепція
інтегрованого
розвитку

1.1 Загальна інформація про Трускавецьку міську громаду

Трускавецька міська територіальна громада (Трускавецька МТГ) — громада в Львівській області, де розташований відомий бальнеологічний курорт - місто Трускавець. Громада включає не тільки сам Трускавець, а й навколишні села, які мають свою історичну та географічну унікальність.

1.1.1 Географічне положення

Львівська область є прикордонним регіоном, що знаходиться на заході України і межує із країною-членом ЄС – Республікою Польща. На півдні область межує з Закарпатською областю, на півночі і північному сході – з Волинською і Рівненською областями, на сході і південному сході – з Тернопільською й Івано-Франківською областями. Площа території області становить 21,8 тис.км² – 3,61% території України.

Трускавецька міська громада розташована у передгір'ї Карпат у Львівській області та відома як один із найстаріших бальнеологічних курортів Європи. Громада об'єднує 8 населених пунктів із центром в м. Трускавець.

У складі громади такі населені пункти: Трускавець, Доброгостів, Бистрий, Модричі, Станіля, Уличне, Орів, Зимівки.

Загальна площа громади складає 207.9 км², а населення громади станом на 1 жовтня 2024 року складає 29 578 осіб.

Громада має добре розвинену транспортну інфраструктуру, яка забезпечує зручне сполучення із прилеглими громадами та населеними пунктами. Основними транспортними шляхами є автомобільні дороги регіонального значення, які пов'язують Трускавець із містами Дрогобич, Борислав, Стрий, а також із сусідніми сільськими громадами. Залізничне сполучення також відіграє важливу роль: станція Трускавець є кінцевою зупинкою низки пасажирських маршрутів, що забезпечують зв'язок із іншими регіонами України.



Рис.2 Трускавецька МТГ в просторовій структурі Львівської області
Джерело: Ukraine Urban Lab

Рис.3 Географічне розташування Трускавецької МТГ
Джерело: Ukraine Urban Lab



Рис.4 Адміністративно-територіальний устрій Трускавецької МТГ
Джерело: Ukraine Urban Lab

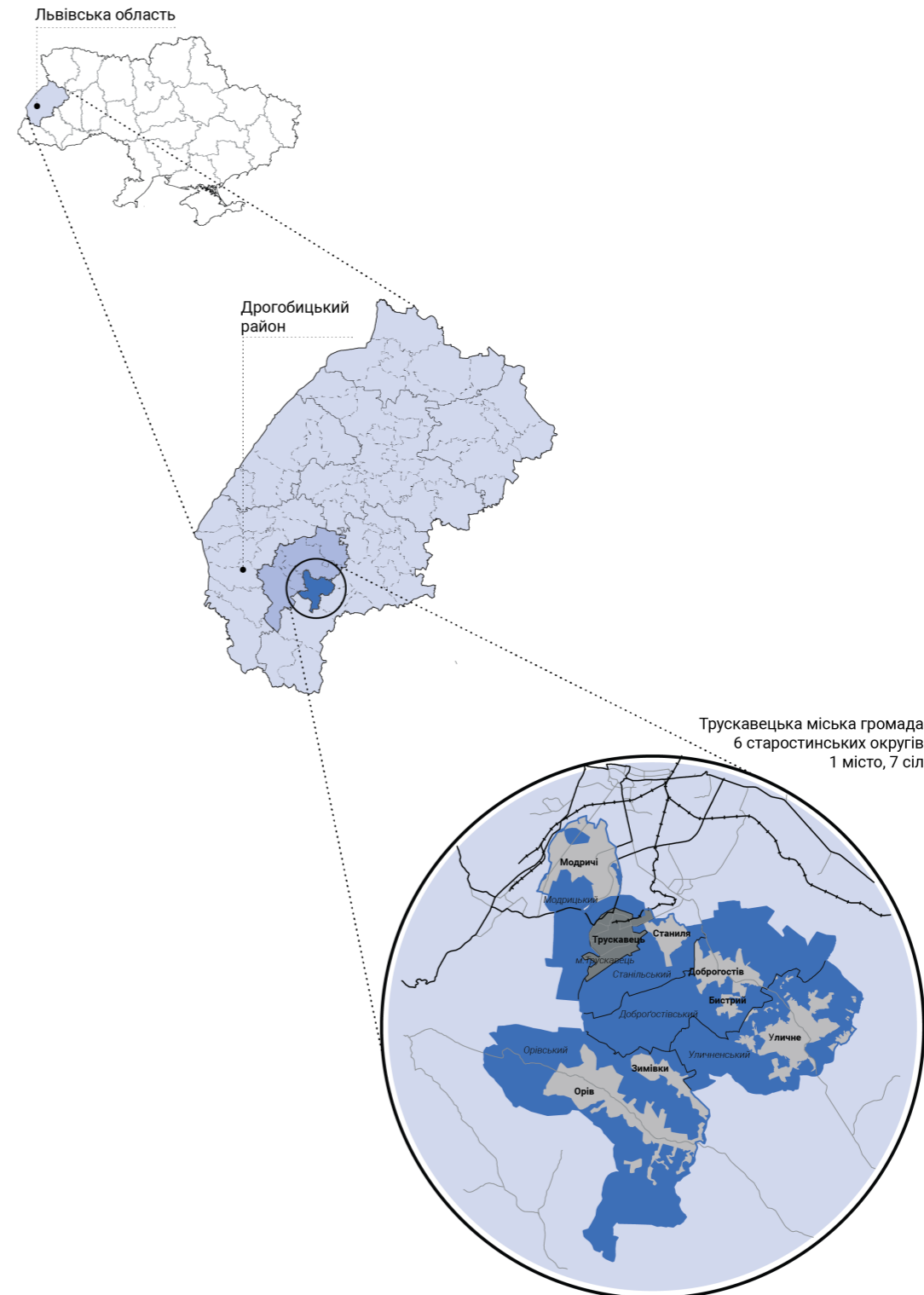

Історичний розвиток Трускавецької громади багатий і різноманітний, відображаючи унікальні риси культурної, економічної та соціальної еволюції регіону.

Трускавець

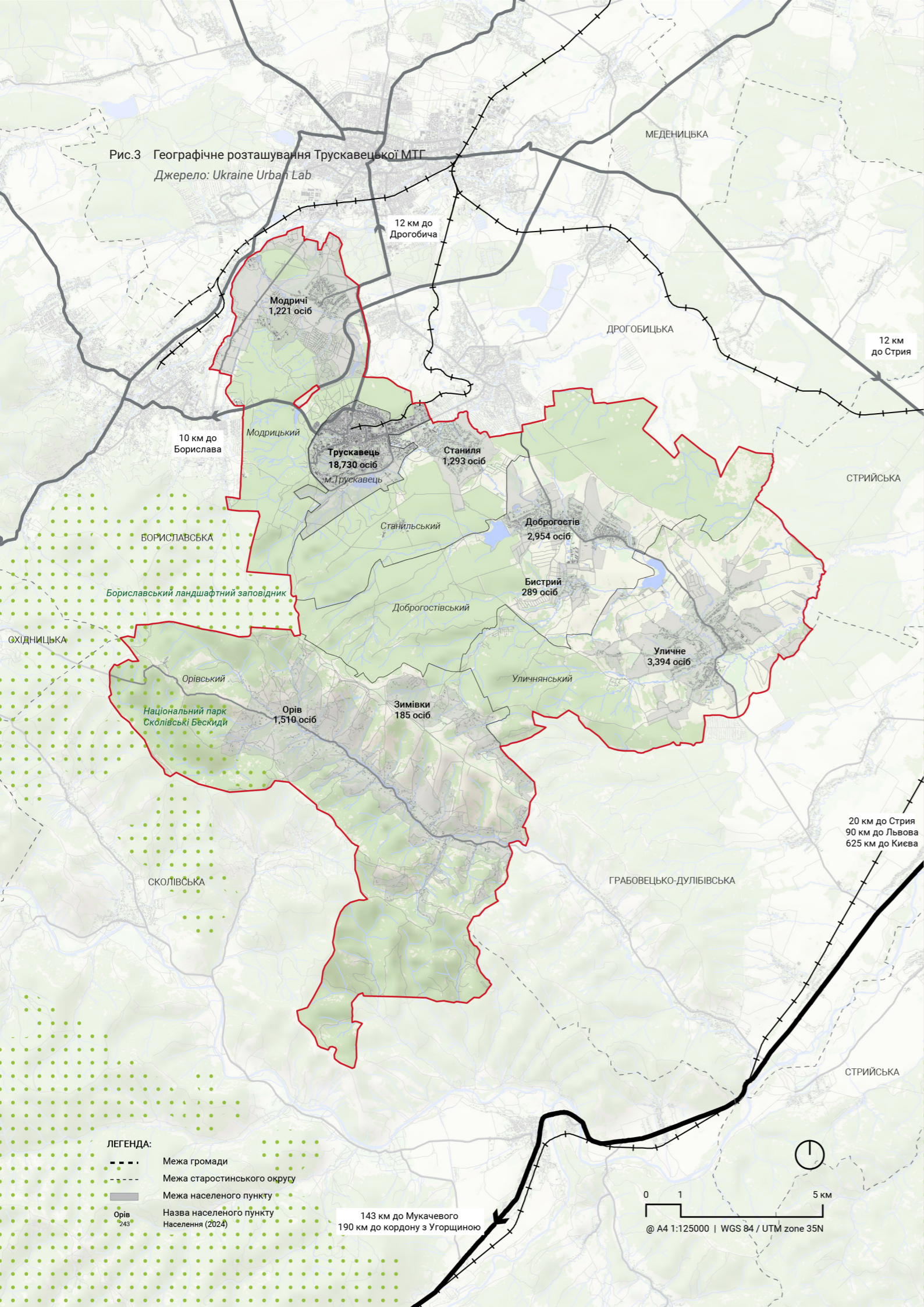
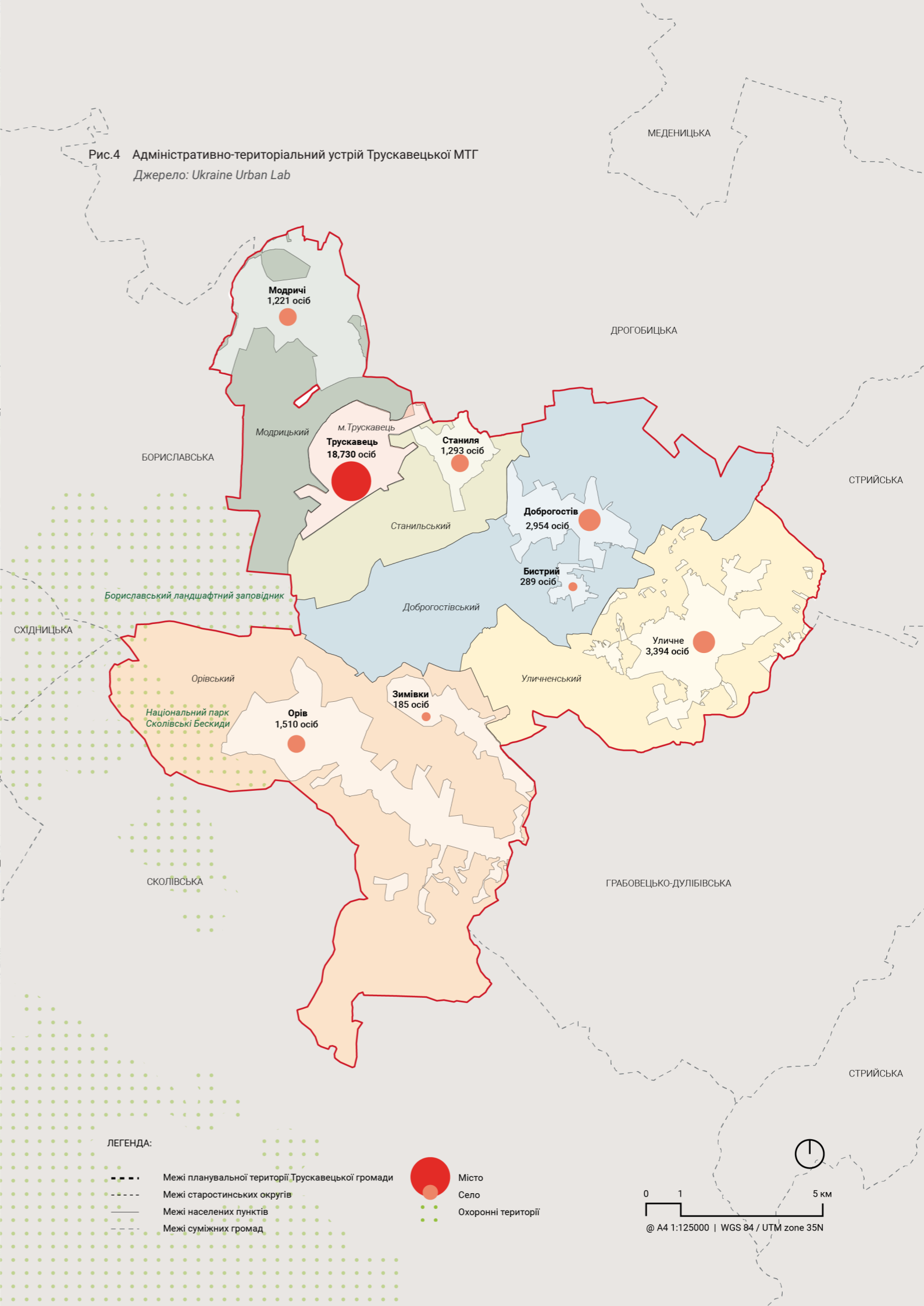
Заснований як бальнеологічний курорт у 1827 році, Трускавець є одним із найстаріших та найвідоміших лікувальних курортів Європи. Його унікальність зумовлена цілющими властивостями води «Нафтусі», вперше згаданої в документах ще у 1469 році. З другої половини XIX століття курорт активно розвивається, залучаючи тисячі відвідувачів завдяки своїм оздоровчим ресурсам. Забудова міста формувалася у XIX–XX століттях: дерев'яні вілли та пансіонати органічно доповнені архітектурними рішеннями в стилі функціоналізму. Крім оздоровчої функції, Трускавець збагачує культурну спадщину України завдяки пам'яткам (Тарасу Шевченку, Роману Різняку, Степану Бандері) та музеям («Історія Трускавця», «Художній музей», «Єпархіальний музей»), що висвітлюють історичні події та діяльність видатних діячів.

Доброгостів

Доброгостів має історичне коріння, яке сягає 1653 року. Село відоме своїм унікальним пам'ятним знаком українській писанці, що символізує народні традиції. Серед визначних постатей села – Іван Боберський, відомий педагог, організатор сокільсько-січового руху та автор терміну «Пласт», що підкреслює його значний внесок у формування національної ідентичності.

Модричі

Історична дата заснування Модрич – 1200 рік. Село славиться дерев'яною церквою Св. Дмитра, зведеною у 1901 році, яка є важливим елементом сакральної архітектури регіону. Тут також розташовані сучасні санаторії «Карпатські зорі» та «Нафтуса Прикарпаття», які підтримують статус Модрич як рекреаційного осередку громади.

Уличне

Перша письмова згадка про Уличне датується 1443 роком. У селі відбувалися значущі події під час національно-визвольної війни під проводом Богдана Хмельницького. Історична пам'ять зберігає події Першої світової війни, а в міжвоєнний період активно діяли товариства «Добробут», «Сокіл», «Просвіта» та «Рідна школа». У роки Другої світової війни село стало осередком діяльності ВО УПА «Маківка», що підкреслює його важливу роль у національній боротьбі.

Орів

Село Орів вперше згадується в 1589 році. Завдяки своєму розташуванню поблизу Трускавця та наявності джерел мінеральної води типу «Нафтуса», Орів планувався як частина мережі невеликих курортів. На початку XX століття було запропоновано проекти забудови вілл та будівництва канатної дороги з Трускавця на гору «Цюхів Діл». Це свідчить про стратегічну важливість села в розвитку регіонального туризму.

Таким чином, кожен населений пункт Трускавецької громади має унікальну історичну спадщину, що гармонійно доповнює культурний і туристичний потенціал регіону.



Рис.5 Оглядова вежа на горі Цюхів Діл в селі Орів, червень 2022

Джерело: Трускавецька міська рада

1.2 Система управління та фінансова спроможність територіальної громади

Найбільша частка видатків бюджету Трускавецької громади спрямована на утримання сектору освіти – близько 60%. Поточний бюджет громади є бюджетом утримання, що забезпечує проведення ремонтів, виплату заробітної плати працівникам критично важливих секторів та утримання адміністративних установ.

Серед ключових напрямів утримання виділяються проекти модернізації споруд із акцентом на енергозбереження. Це стосується, зокрема, будівель шкіл, дитячих садочків та лікарень. Такі ініціативи є стратегічно важливими, оскільки не лише покращують умови перебування, але й дозволяють значно скоротити витрати на утримання через зменшення споживання енергоносіїв (до 50%).

Для реалізації проектів розвитку громада активно залучає субвенції, гранти та бере участь у програмах співфінансування. Також додаткові ресурси можуть бути отримані через продаж майна і земельних ділянок несільськогосподарського призначення, проте громада не володіє достатньою такими ресурсами у достатній кількості. Також, бюджет розвитку значною мірою залежить від державної політики, зокрема рішення про вилучення силового ПДФО з місцевих бюджетів та підвищення військового збору.

Розвиток курортного напрямку, який є ключовим для Трускавця, неможливий без інвестицій. Тому громада фокусує зусилля на залученні грантових коштів для реалізації масштабних проектів.

Основні інфраструктурні та соціальні проекти
Енергозбереження та модернізація будівель:

- Комплексна терморегуляція корпусу міської лікарні. Проект реалізується за підтримки данського гранту та Європейського інвестиційного банку.
- Проект “Ялинка” – реконструкція дитячого садка у Трускавці для забезпечення сучасних умов перебування дітей.

Водопостачання та водовідведення:

- Проект “Кавотр” передбачає встановлення

двох модулів очищення води за допомогою зворотного осмосу за підтримки Південної Кореї.

- Закупівля нового насосного обладнання для Трускавецького водоканалу.

Соціальні проекти:

- Проект “4 покоління”, реалізований спільно з містом-побратимом Жешувом, передбачає ревіталізацію будівлі котельні у щільно заселеному районі для створення простору для внутрішньо переміщених осіб (ВПО).
- Проект із протезування на базі міської лікарні, що здійснюється у співпраці з французькими партнерами та за консультаційної підтримки Національної агенції державно-приватного партнерства.

В цілому, потреба у більшості сфер управління громади задовільнена і навантаження на департаменти розподілене рівномірно. Однак, декілька сфер потребують реорганізації та змін:

Сфери, що потребують підсилення:

Робота з військовими, ветеранами та їхніми родинами

Громада не має достатніх ресурсів для надання реабілітаційних, соціальних, психологічних послуг, а також послуг бізнес-інкубації. Ця сфера вимагає суттєвого залучення фінансів та людських ресурсів.

Захист довкілля

У громаді відсутній профільний департамент екології, що ускладнює реалізацію заходів зі збереження навколишнього середовища та ефективного контролю за екологічною ситуацією.

Фіскальні реформи

Важливим аспектом для покращення бюджету громади є делегування повноважень оподаткування на місцевий рівень. Надходження від туристичного збору та податків на майно можуть стати вагомою частиною бюджету громади. За умови їх передачі місцевим органам влади, ці кошти могли б суттєво вплинути на розвиток регіону.

Рис.6 Реконструкція дитячого садочка «Дзвіночок», грудень 2024

Джерело: Трускавецька міська рада



Рис.7 Встановлення сонячних панелей на Трускавецькій міській лікарні за підтримки ПРООН, липень 2024

Джерело: Трускавецька міська рада



1.3 Комплексний та секторальний аналіз розвитку територіальної громади

1.3.1 Демографічна ситуація та добробут населення

Демографічна ситуація Трускавецької міської громади зазнала значних змін унаслідок повномасштабної війни, що триває в Україні, та міграційних процесів, які вона спричинила. Ці фактори вплинули на чисельність населення, його вікову та статеву структуру, зайнятість і соціально-економічний добробут. Аналіз основних тенденцій дозволяє визначити нагальні виклики та потреби громади, а також розробити ефективні заходи для їх подолання.

1.3.1.1 Розподіл населення та демографія

Для ефективного планування розвитку територій та визначення потреби в обсязі послуг важливо враховувати як постійне, так і наявне населення громади. За даними громади, станом на жовтень 2024 року чисельність постійного населення Трускавецької громади становить 29 578 осіб, при цьому найбільша частка населення припадає на місто Трускавець, де проживає 18 732 особи. Загальна чисельність наявного населення громади, окрім постійних мешканців, включає 12 624 внутрішньо переміщених осіб та 9 700 осіб, які є середньорічною кількістю відпочиваючих (Рис.Х). Незважаючи на тимчасовий приріст завдяки ВПО, природний приріст населення залишається негативним, що пов'язано зі старінням та низькою народжуваністю серед постійних мешканців.

Статеві-вікова структура населення Трускавецької громади свідчить про дисбаланс між чоловіками та жінками. Жінки становлять 54,5% населення, тоді як чоловіки – 45,5% (Рис.Х).

Серед постійного населення Трускавецької громади частка працездатних осіб віком від 18 до 59 років становить 55%. Однак з початком повномасштабного вторгнення спостерігається зниження кількості людей, які мають постійну офіційну роботу, зокрема в периферійних районах громади. Небажання шукати роботу та низькі

зарплати є основними причинами безробіття. В цей час, значна частка трудових ресурсів задіяна в неофіційному секторі економіки, що пов'язано з вищими заробітками та гнучким графіком. Жителі периферії додатково стикаються з проблемою відсутності робочих місць та транспортної доступності. Тільки невелика частина безробітних звертається до центрів зайнятості. Основними галузями зайнятості населення є охорона здоров'я, сфера послуг та роздрібна торгівля. Багато жителів розглядають можливість працевлаштування за кордоном.

Серед наявних вразливих груп населення в громаді є люди з інвалідністю, пенсіонери, багатодітні сім'ї, малозабезпечені сім'ї, самотні матері. З початку війни в 2014 році з'явилися більше людей таких категорій як ветерани війни, особи, які мають особливі заслуги перед Батьківщиною, постраждалі учасники Революції Гідності, сім'ї загиблих ветеранів війни та члени сімей загиблих захисників України.

Серед опитаних жителів громади з інвалідністю основні проблеми з якими вони стикаються це:

- Транспортна доступність – складність потрапити в громадський транспорт (маршрутки) через відсутність пристосованих засобів.
- Проблеми з отриманням пенсії – закриття поштових відділень створює труднощі в отриманні пенсій, особливо для людей, які проживають далеко від доступних сервісів.
- Фінансові труднощі – малі пенсійні та соціальні виплати не дозволяють людям з інвалідністю покривати базові витрати, зокрема комунальні послуги.
- Погане дорожнє покриття – це ускладнює пересування та доступ до основних послуг.

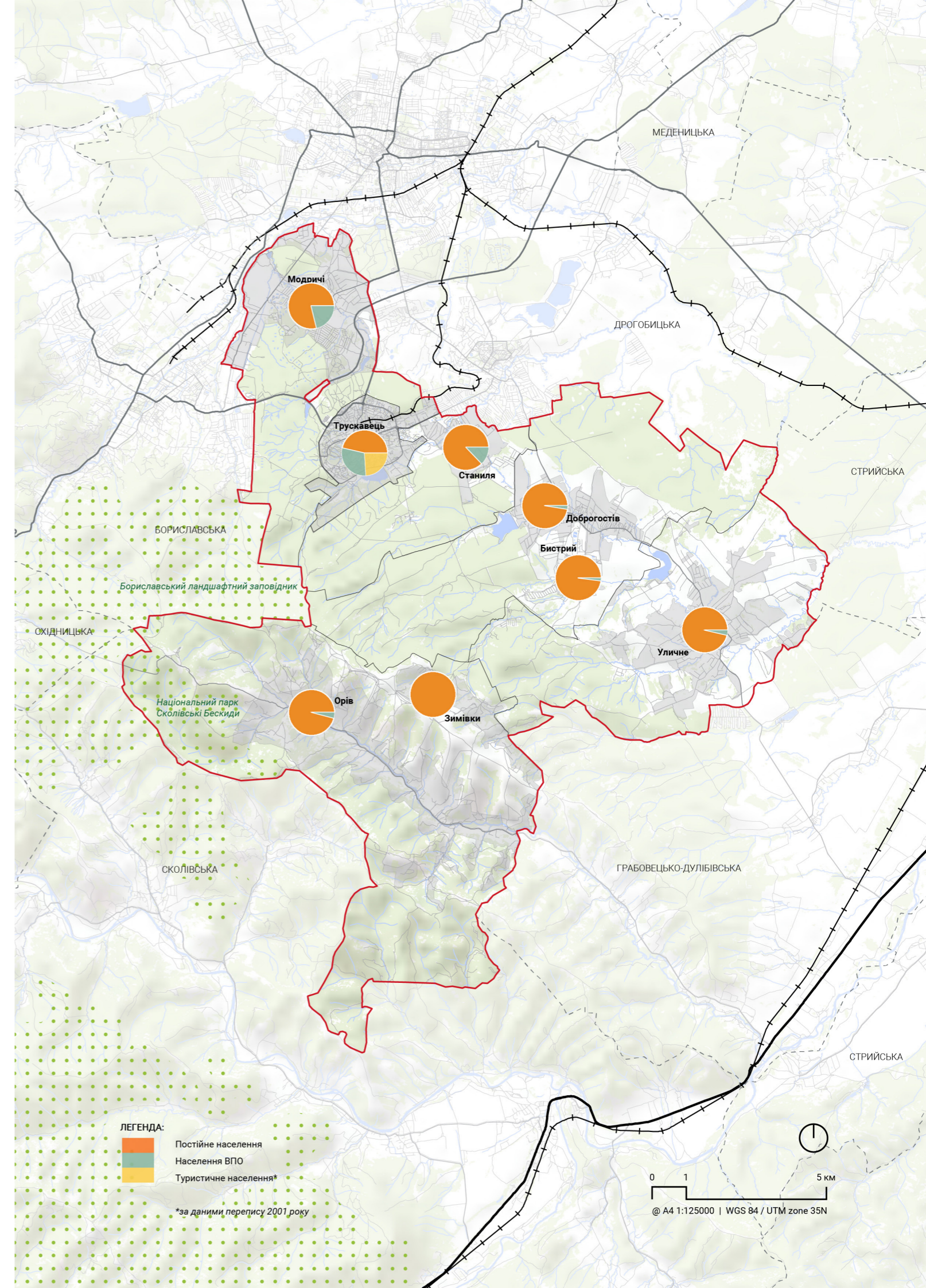

1.3.1.2 Динаміка населення

З початку повномасштабної війни Трускавецька громада стала одним з основних центрів прийому внутрішньо переміщених осіб. Загальна кількість внутрішньо переміщених осіб (ВПО) у громаді – 12 624 людини. У Трускавецькій громаді є чотири локації компактного проживання ВПО, дві з яких не фінансуються з січня 2024 року. ВПО, які там проживають, оплачують комунальні послуги самостійно.

Близько 1500 осіб у квартирному секторі отримували компенсацію за надання житла ВПО у власних квартирах. У селах громади проживали поодинокі сім'ї ВПО. У селі Станіля ВПО частіше обирали варіант купівлі земельних ділянок для подальшого будівництва житла. Загалом, в громаді спостерігається тенденція до придбання приватних будинків, часто старих або недобудованих. Нові власники часто зносять такі будинки і зводять на їхньому місці нові.

Згідно з опитуванням старост, серед населених пунктів громади, демографічна ситуація характеризується зменшення кількості чоловічого населення через службу в Збройних Силах України, що суттєво впливає на гендерний баланс. Важливим фактором також є виїзд закордон молоді та жінок з дітьми, а основну частину населення складають люди похилого віку, які залишаються в селах. За даними громади, в деяких населених пунктах смертність перевищує народжуваність втричі.

Демографічна ситуація Трускавецької громади відображає комплекс викликів, спричинених війною, міграцією та соціально-економічними факторами. Важливим завданням залишається вирішення проблем старіння населення, зайнятості, гендерного дисбалансу та підтримки вразливих груп, зокрема ВПО.



Рис.9 Статеві-вікова піраміда Трускавецької громади

Джерело: Ukraine Urban Lab на основі результатів опитування домогосподарств 2024, IMPACT / REACH Initiative Ukraine

Таблиця 1: Виклики і можливості Трускавецької МТГ

Сильні сторони	Слабкі сторони
Наявність працездатного населення віком від 18 до 59 років - 55%	Виїзд за кордон жінок з малими дітьми
Громада спромоглась прийняти велику кількість ВПО	Висока смертність в окремих населених пунктах
Населення активно розвиває локальні побутові послуги, торгівлю та реабілітацію	Наявність вразливих груп населення, які потребують покращення якості базових послуг
Можливості	Загрози
Залучення ВПО в санаторну сферу та інші економічно важливі галузі для громади	Подальший відтік населення через війну
Розвиток програм для перенавчання в центрі зайнятості	Виїзд молоді за кордон через навчання
Збільшення соціальних виплат за допомогою донора	
Повернення людей з-за кордону, в яких є наявне власне житло в громаді	
Повернення людей з медичною освітою	
Можливості розвитку господарської діяльності в селах (до прикладу, село Зимівки)	

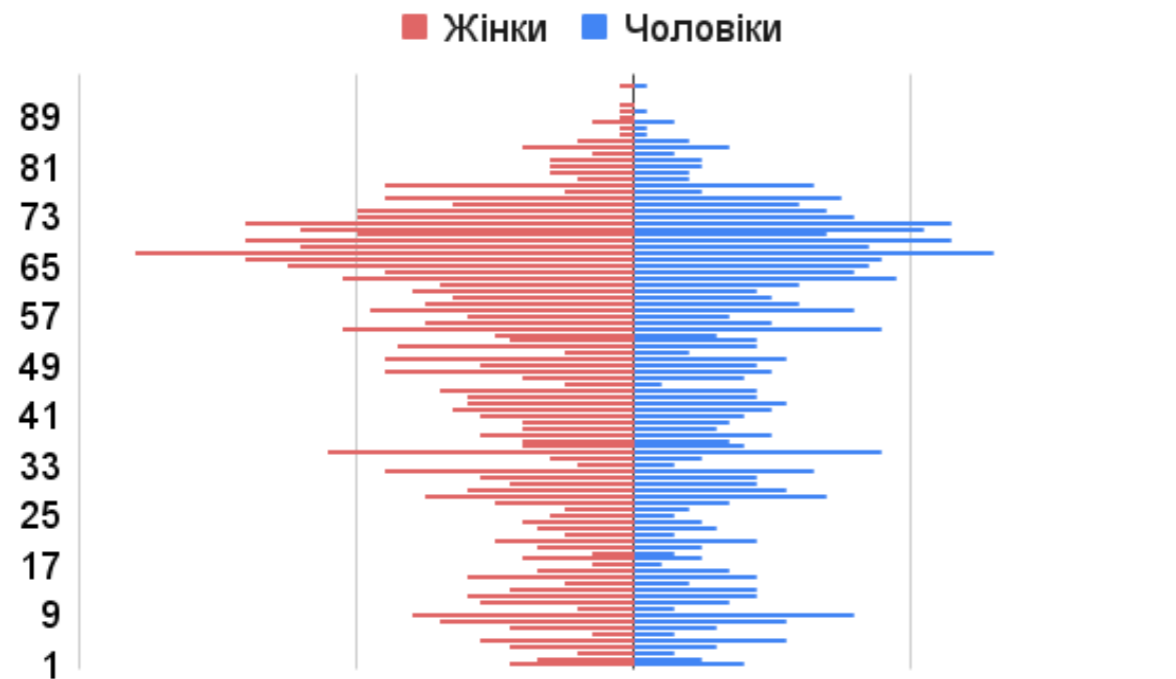
1.3.2 Розвиток людського капіталу

Розвиток людського капіталу є ключовим чинником сталого розвитку громади. Освіта, наука, культура та молодіжна політика формують конкурентоспроможне суспільство, яке здатне адаптуватися до сучасних викликів. У цьому аналізі розглянуто поточний стан освітньої та культурної інфраструктури Трускавецької громади, визначено основні проблеми та можливості вдосконалення.

1.3.2.1 Освіта

Освітня політика громади характеризується системністю, підтримкою інновацій та відкритістю до діалогу з усіма учасниками освітнього процесу, відповідальній позиції та партнерству влади-школи-громади та інвестиційним пріоритетом розвитку освітньої галузі. Окрім цього, в умовах розбудови Нової української школи пріоритетами розвитку освіти є підтримка інноваційних освітніх проектів, кадрова підтримка наукової інноваційної діяльності в галузі освіти, сприяння підготовці, перепідготовці, підвищенню кваліфікації та сертифікації педагогічних кадрів.

У Трускавецькій територіальній громаді функціонує

- 18 закладів освіти;
- 8 закладів загальної середньої освіти;
- 8 закладів дошкільної освіти, 2 дошкільні підрозділи на базі ЗЗСО;
- 2 заклади позашкільної освіти.

Наявна мережа повністю задовольняє потреби громади щодо надання освітніх послуг здобувачам освіти. Черг для зарахування у заклади освіти немає.

Окрім цього ще функціонує 2 комунальні освітні установи: центр професійного розвитку педагогічних працівників та Трускавецький інклюзивно-ресурсний центр для надання освітніх послуг учасникам освітнього процесу.

Загалом заклади дошкільної освіти відвідує близько 900 дітей, включаючи 115 дітей із числа

внутрішньо переміщених осіб (ВПО). У закладах загальної середньої освіти навчається 3704 дітей, з них 461 ВПО. 1479 дітей громади відвідують секції та гуртки в БУТ та ДЮСЖ «Спортовець».

В закладах освіти створюються рівні та безпечні умови доступу до освіти. Зокрема, на базі ЗЗСО та ЗДО функціонує 13 інклюзивних класів, 1 інклюзивна група подовженого дня та 5 інклюзивних груп, в яких здобувають освіту 27 дітей з особливими освітніми потребами. Проте, потребує значного покращення стан безперешкодного доступу до приміщень в закладах освіти; створення ресурсних кімнат.

Матеріально-технічна база закладів дошкільної освіти потребує модернізації. Зокрема, улаштування територій ЗДО: групових та спортивних майданчиків, ландшафтних дизайнів. Планується реконструкція дошкільного навчального закладу №2 «Ялинка».

Слід також покращити матеріально-технічну базу спортивних майданчиків, яка сприятиме створенню комфортних і безпечних умов для занять спортом, а також залученню громади до активного способу життя. Наразі спортивні майданчики є лише в 5 ЗЗСО громади.

У рамках освітньої реформи у Трускавецькій громаді відбудеться перепрофілізація ЗЗСО, а саме: всі сільські школи I-III ст., СЗШ №1 та НВК «СЗШ №2 – гімназія» м.Трускавця будуть реорганізовані у гімназії (1-9 кл.), а СЗШ №3 – у ліцей (5-12 кл.) з чотирма профілями (STEM, природничий (хімія, біологія), математичний, філологічний). Це забезпечить ефективніше навчання, доступ до профільної освіти та підвищення підготовки учнів до вступу у вищі навчальні заклади.

Для підтримки та підсилення цього процесу важливо:

- забезпечити необхідну матеріально-технічну базу в СЗШ №3;

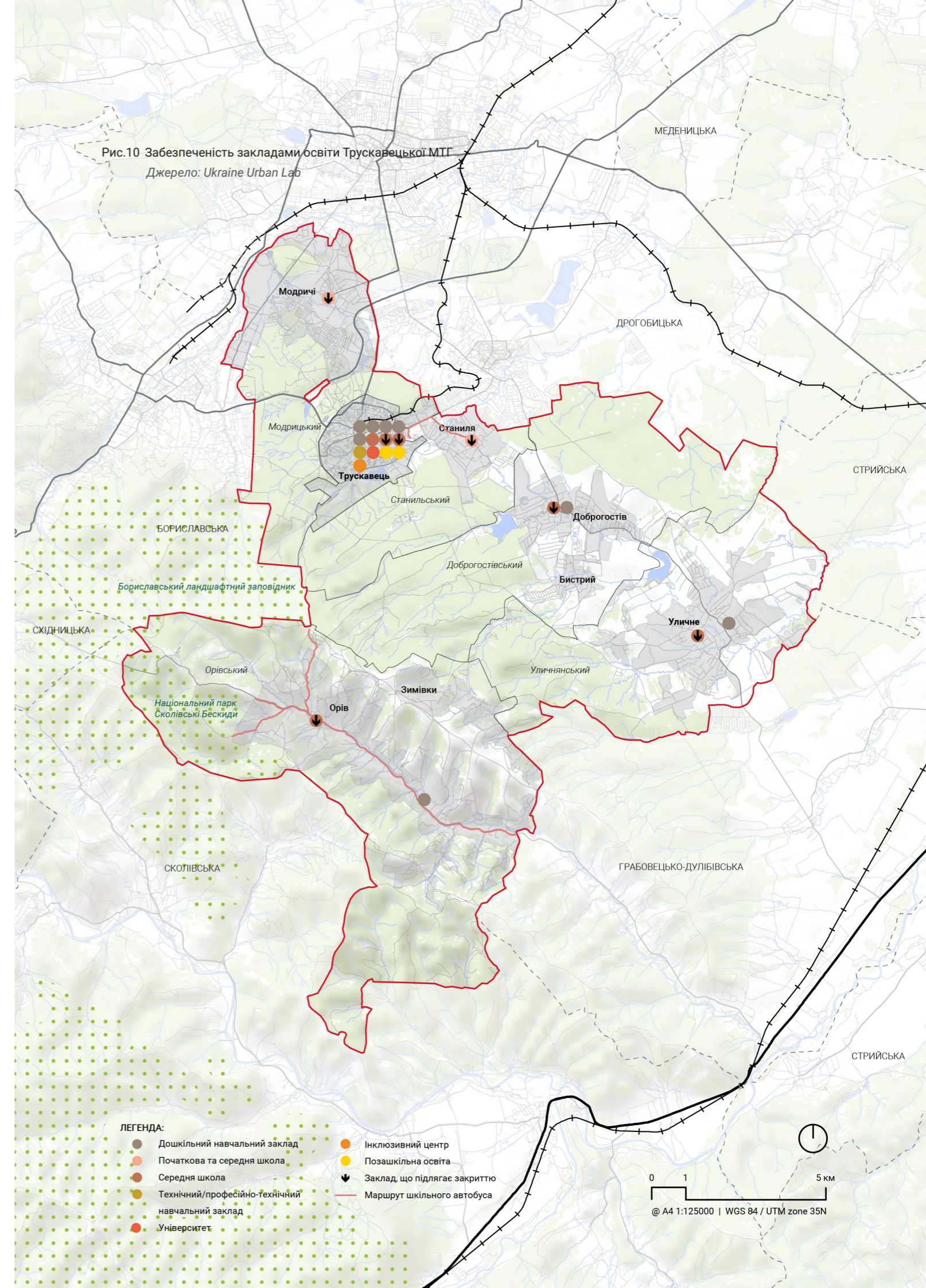

- налагодити систему трансферу учнів із сільських шкіл у ліцеї в Трускавці;
- організувати додаткові освітні програми, що відповідають високим стандартам профільної освіти

На даний час в СЗШ №3 в рамках реформи створюється осередок для вивчення предмету «Захист України» для учнів 10-11 класів громади.

Також триває оновлення освітнього простору ЗЗСО громади: закупівля мультимедійного обладнання, кабінетів для викладання природничих наук. Зазначені заходи фінансуються за рахунок коштів державної субвенції на забезпечення якісної, сучасної та доступної загальної середньої освіти «Нова українська школа» та коштів місцевого бюджету.

Потребує покращення матеріально-технічної бази готелю на базі ДЮСХ «Спортовець». Це дозволить проводити міжнародні, всеукраїнські та обласні змагання з можливістю поселення учасників у 40 номерах закладу.

Громада виділяє мікрогранти для переможців конкурсів, стимулюючи активну участь молоді. Зокрема, відділ освіти надає та реалізує пропозиції щодо залучення додаткових ресурсів у сферу освіти шляхом участі в грантових програмах міжнародних організацій та фондів. Місцева громадська організація «Голоси дітей» також займається освітніми ініціативами.

Значна увага приділяється організації харчування учнів. Саме для цього обрано модель харчування «Базова кухня». На базі 7 ЗЗСО є харчоблоки, 5 з яких уже функціонують, у 2 здійснюється капітальні ремонти. Учні Станільського ЗЗСО І ст., де відсутнє приміщення для організації харчування, довозяться до СЗШ №3 м. Трускавця для забезпечення одноразовими сніданками.

Оцінка доступності освіти

У громаді наразі діють два шкільні автобусні маршрути, в майбутньому заплановано додати нові, щоб забезпечити підвезення учнів до школи в Трускавці.

Маршрут 1: Охоплює все село Орів (протяжність 15 км) та довозить учнів до «Орівський заклад загальної середньої освіти I-III ступенів» та «Орівського дошкільного закладу «Вікторія» (ясла-садок)».

Маршрут 2: Станіля – Трускавець, обслуговує школу №3 у Трускавці.

Шкільні автобуси забезпечують підвезення виключно до зазначених навчальних закладів. Для інших шкіл громадського транспорту або шкільного підвезення наразі не передбачено. У майбутньому, у зв'язку з освітньою реформою, яка передбачає створення академічного ліцею для учнів старших класів у Трускавці, планується створення нових маршрутів:

- Модричі – Трускавець
- Орів – Уличне – Доброгостів - Трускавець
- Станіля – Трускавець (для учнів старших класів)

Також виникне потреба у перевезенні учнів на курс «Захист України», що вимагає додаткових шкільних автобусів. Таким чином, лише 3 із 8 навчальних закладів мають відповідне автобусне сполучення, і це створює певні труднощі для доступу учнів до інших шкіл громади.

Тільки 5% вчителів доїжджають до роботи з інших громад, більшість з них є місцевими жителями. Кадри залучають, домовляючись з педагогічним університетом у Дрогобичі або запрошуючи вчителів із закритих шкіл, таких як у м. Стебник. На даний час є проблема частково з педагогічними кадрами, більше – обслуговуючого персоналу.

Позашкільна освіта

Позашкільна освіта в громаді є недостатньо розвинутою. У деяких населених пунктах відсутні позашкільні заклади, а в інших кількість доступних гуртків обмежена. Особливо це стосується сіл, таких як Бистрий і Зимівка, де відсутній попит і можливості для організації позашкільних занять. Водночас є потреба в створенні нових гуртків, зокрема танцювальних, вокальних та інших творчих.

Слід також посилити місцеву політику залучення дітей до спорту. Наразі спортивні майданчики є лише 5 з 21 навчальних закладів громади.

Однією з нагальних проблем в громаді є питання **екології та захисту навколишнього** середовища. Запровадження додаткових програм з екологічної освіти через інтеграцію в навчальний процес та організацію позакласних заходів могло б значною мірою впливати на загальний рівень обізнаності та відповідальності міського населення.

Для посилення та розвитку освіти дорослих, громада може зосередитись на підтримці підприємницької освіти. Це включає організацію спеціалізованих курсів і семінарів для підприємців щодо реєстрації ФОП та оподаткування, а також запуск онлайн-програм, що дозволять адаптувати інформацію для різних груп населення. Такі зміни в освіті можуть значно повпливати на економіку громади.

1.3.2.2 Молодь та культура

Трускавецька громада активно розвиває культурні та молодіжні ініціативи, створюючи сучасні можливості для навчання, дозвілля та самореалізації. Одним із ключових напрямів стало оновлення бібліотек, які трансформуються у багатофункціональні культурні центри. Тут проводяться інтерактивні заходи, лекції, кінопокази та тренінги, спрямовані на залучення молоді й розвитку їхніх навичок. Паралельно модернізуються Народні доми, що стають важливими осередками громадського та культурного життя.

У громаді активно розвивається молодіжне самоврядування: створено Молодіжну раду та шкільні парламенти, що сприяє підвищенню громадської активності серед молоді. Також громада співпрацює з міжнародною організацією IREX, яка допомагає впроваджувати наставництво та освітні ініціативи для молодих людей.

Програма «Активне довголіття» разом з іншими ініціативами Департаменту молоді та спорту сприяє залученню дітей і молоді до громадської діяльності, підтримує їхнє здоров'я та розвиток лідерських якостей. Важливим пріоритетом залишається розвиток спортивної інфраструктури: у громаді створюються антивандальні майданчики, оновлюються стадіони, що заохочує молодь до занять спортом. Попри виклики, спричинені війною, близько 90% школярів громади беруть участь у позашкільній діяльності, особливо у спортивних секціях.

Для підтримки молодіжних ініціатив громада запроваджує мікрогрантові програми, що стимулюють активну участь молоді у житті громади. Додатково місцева громадська організація «Голоси дітей» реалізовує освітні програми, спрямовані на розвиток навичок та інтеграцію молоді в соціальне життя.

Таблиця 2: Виклики і можливості сектору людського капіталу Трускавецької МТГ

Сильні сторони	Слабкі сторони
Створення безпечного та здорового освітнього середовища	Ускладнення навчання через дистанційну форму навчання
Створення нового ліцею, адаптованого до освітніх потреб дітей	Дошкільні навчальні заклади потребують модернізації, оснащення сучасними ІТ технологіями, дидактичними матеріалами, облаштуванням території
Задоволення потреб здобувачів освіти у WiFi	Низький рівень заробітної плати працівників закладів освіти
Протидія булінгу та формування позитивного мікроклімату	
Наявність спортивних програм та позашкільних активностей	
Організація харчування в ЗЗСО громади	
Високий відсоток забезпечення закладів загальної середньої освіти сучасними інформаційно-комунікаційними технологіями	
Можливості	Загрози
Розвиток позашкільної освіти з інтеграцією спорту та екологічної політики	Відсутність системного підходу до інклюзивної освіти
Розширення шкільної транспортної мережі забезпечить зручний доступ до навчальних закладів для дітей з віддалених районів громади	Відтік кадрів
Розвиток освіти дорослих, як формальної так і неформальної	
Розвиток співпраці з педагогічними університетами та іншими освітніми закладами для залучення кваліфікованих педагогів	
Запровадження мікрогрантових програм для педагогів та активної молоді з метою підтримки нових освітніх ініціатив та інноваційних проєктів у громаді	



Рис.11 Заклади культури та молодіжні сервіси Трускавецької МТГ
Джерело: Ukraine Urban Lab

1.3.3 Громадське здоров'я, соціальні послуги та інклюзивність

Трускавецька громада має розвинену мережу медичних закладів, що охоплює широкий спектр медичних послуг, проте її ефективність залежить від рівномірного розподілу закладів, доступності для населення та організаційних аспектів фінансування.

1.3.3.1 Охорона здоров'я

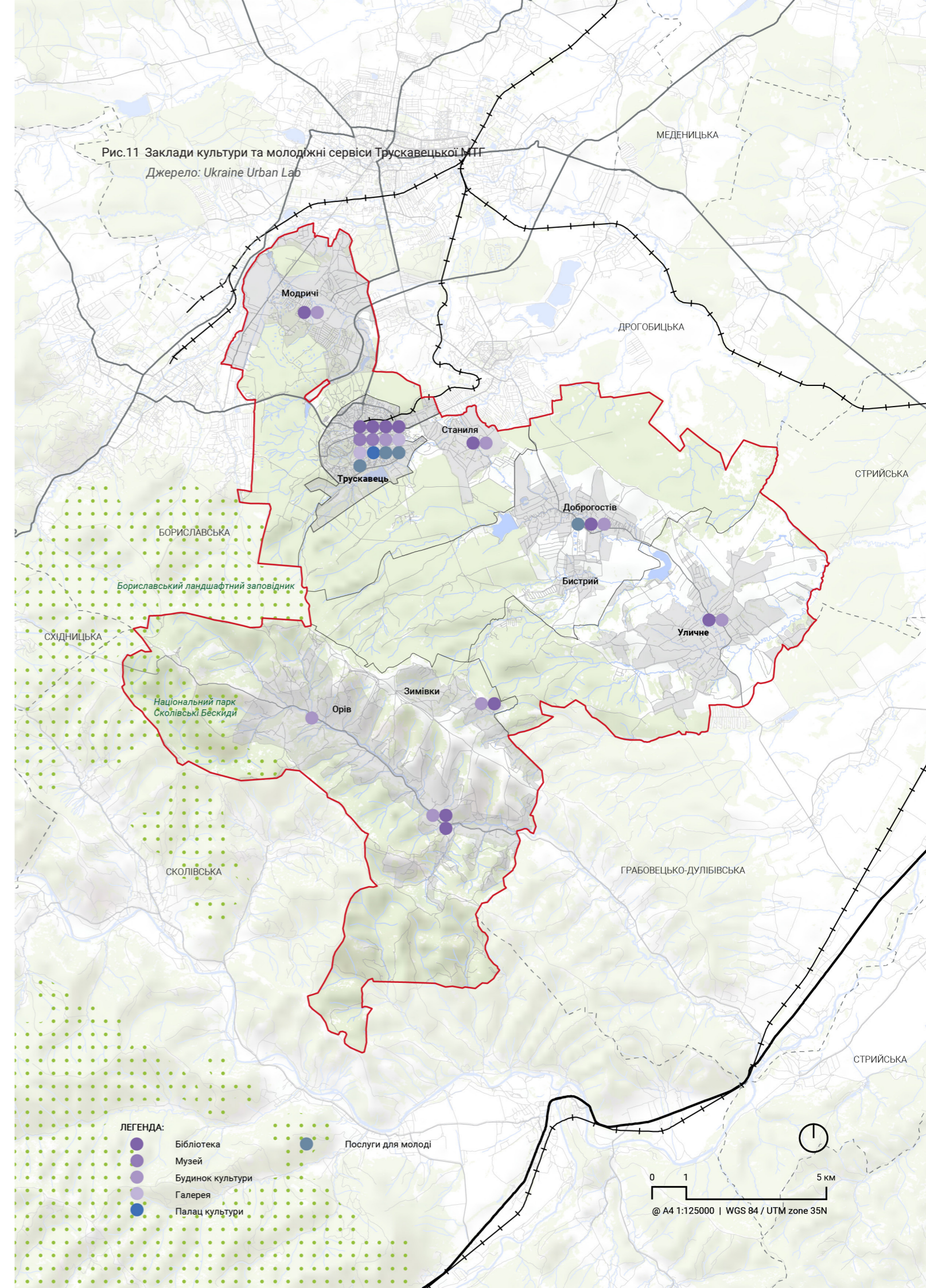
Трускавецька громада має розвинену мережу медичних закладів, що охоплює широкий спектр медичних послуг, проте її ефективність залежить від рівномірного розподілу закладів, доступності для населення та організаційних аспектів фінансування.

У громаді діє 128 медичних установ, з яких 66 – приватні практики, 28 – аптеки, 17 – медичні центри, 4 – амбулаторії загальної практики сімейної медицини (АЗПСМ), 3 – поліклініки, 4 – стоматологічні клініки, 3 – реабілітаційні центри, 4 – лабораторії та 2 – лікарні. Близько 93% закладів (119) перебувають у приватній власності, 8 є комунальними, а 1 – державним. Такий дисбаланс може обмежувати доступ до безкоштовних медичних послуг для малозабезпечених громадян.

Основна частина медичних установ (119 із 128) зосереджена в Трускавці, що створює труднощі для мешканців периферійних населених пунктів. Зокрема, у селах Бистрий, Зимівки та Станиля відсутні лікарі, а в Орові, Модричах і Доброгостові працює лише по одному спеціалісту. Також проблемою є відсутність аптек у низці сіл громади (Станиля, Модричі, Орів, Зимівки та Бистрий), що ускладнює доступ до медикаментів, особливо для мешканців віддалених районів.

Одним із ключових викликів є відсутність договорів про бюджетні трансфери між медичними установами громади та сусіднім Дрогобичем, що ускладнює фінансування спеціалізованих послуг. Водночас, громада має хороше транспортне

сполучення зі Львовом, де зосереджені обласні медичні центри, що дозволяє мешканцям отримувати високоспеціалізовану допомогу. Наприклад, за такими високоспеціалізованими медичними послугами, як, наприклад, кардіохірургія, жителі громади звертаються до медичних закладів у Львові, оскільки таких послуг на місці немає.

На сьогодні, на території громади триває процес реформування системи охорони здоров'я, що передбачає відокремлення первинної ланки надання медичної допомоги від вторинної. Це важливий крок, який спрямований на покращення медичних послуг та підвищення їх ефективності.

Первинна ланка охорони здоров'я включає амбулаторії, де надається базова медична допомога та консультації сімейних лікарів. Вторинна ланка охоплює спеціалізовану допомогу, яка потребує більшої діагностичної та технічної бази, наприклад, послуги у лікарні та поліклініці, зокрема реабілітаційні та терапевтичні відділення.

Медичні послуги громади поділяються на кілька основних типів, орієнтованих на різні потреби жителів та туристів:

- амбулаторний: послуги, які надаються в амбулаторіях та включають консультації, базову діагностику та первинний догляд;
- лікувальний: послуги, що надаються в стаціонарних умовах, зокрема у Трускавецькій лікарні, яка забезпечує терапевтичну, паліативну, реабілітаційну та хірургічну допомогу;
- туристичний, оздоровчий і профілактичний: послуги, пов'язані з цілющими властивостями місцевої мінеральної води «Нафтуса».

У громаді реалізуються ініціативи для покращення медичного забезпечення, зокрема встановлено сонячну електростанцію потужністю 105 кВт,

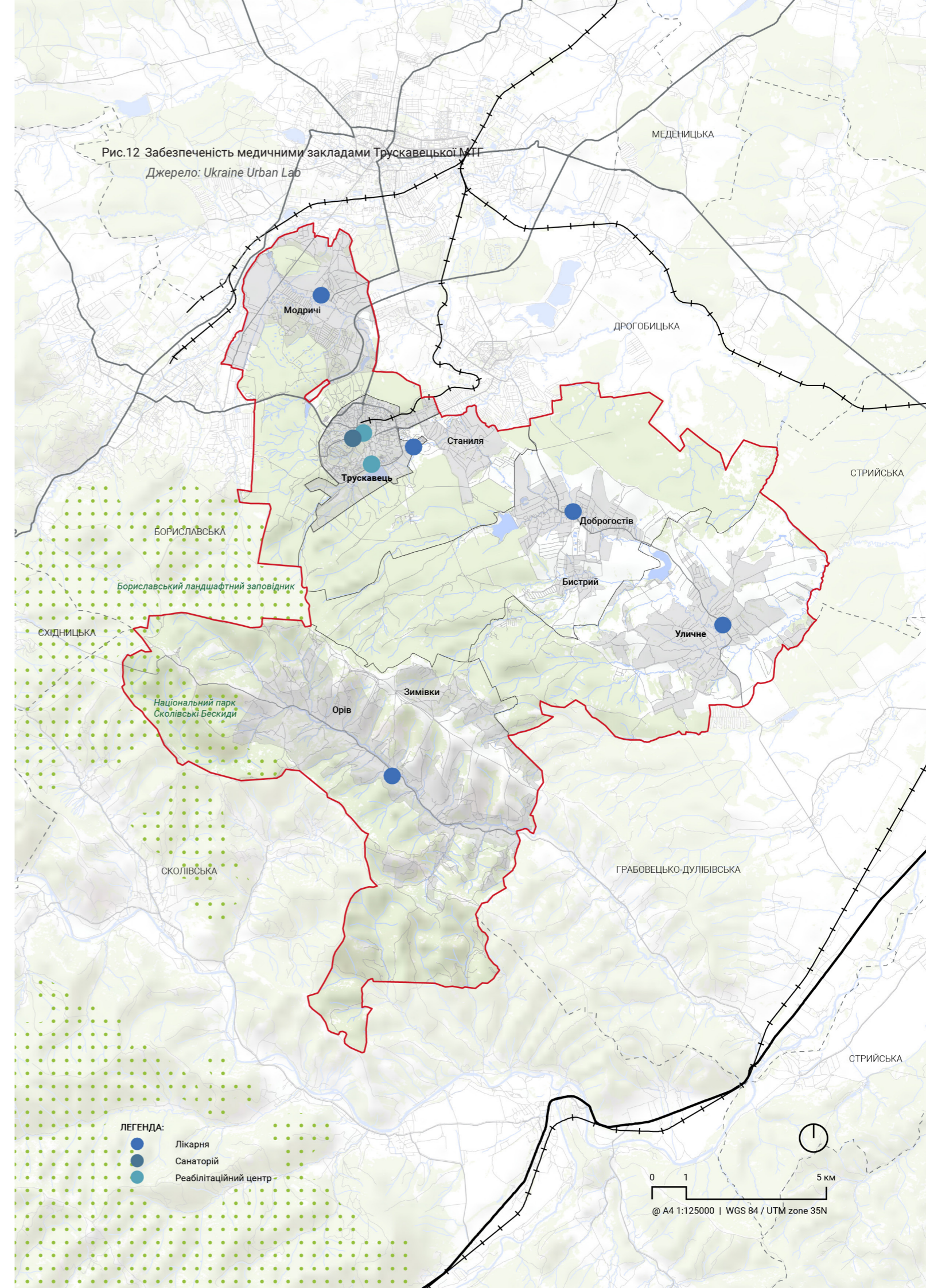

що реалізовано в рамках проекту від ЕСКО. Це забезпечує екологічно чисту енергію для закладу і сприяє зниженню енергетичних витрат.

Окрім цього, в громаді реалізується проект “По ліках”, укладений за договором з французьким фондом. У межах цього проекту діти до 12 років, вагітні жінки, годуючі матері, внутрішньо переміщені особи (ВПО) та люди з інвалідністю мають можливість отримати сертифікати на ліки на суму 1,5 тисячі гривень, що значно покращує доступ до медикаментів для вразливих категорій населення. Ці заходи та проекти спрямовані на покращення якості медичних послуг у громаді та забезпечення її жителів необхідними ресурсами для охорони здоров'я.

Одним із ключових викликів є дефіцит лікарів у сільських населених пунктах. У селах Орів, Модричі та Доброгостів працює лише по одному лікарю, а в Уличному – двоє. Така кількість медичних працівників не дозволяє повною мірою забезпечити базові медичні потреби місцевого населення, особливо зважаючи на значну віддаленість цих населених пунктів від міста.

Найбільш критична ситуація у селах Бистрий, Зимівки та Станіля, де взагалі немає лікарів, що позбавляє мешканців доступу до первинної медичної допомоги. У разі невідкладних станів люди змушені їхати до найближчих медичних закладів у сусідніх населених пунктах або до Трускавця, що значно ускладнює своєчасне отримання необхідної допомоги.

У підсумку, незважаючи на розвинену мережу медичних закладів, громада стикається з викликами у сфері доступності медичних послуг, особливо в сільських районах. Для покращення ситуації необхідно розширювати мережу комунальних медичних установ, вирішувати проблему бюджетних трансферів та забезпечувати рівний доступ мешканців до базових медичних послуг. Використання природних ресурсів та розвиток медичного туризму також можуть сприяти покращенню фінансування галузі та підвищенню рівня медичного обслуговування.

1.3.3.2 Соціальні послуги та інклюзивність

Соціальний захист є одним із ключових напрямів діяльності Трускавецької громади. Завдяки співпраці місцевої влади, благодійних організацій та державних установ забезпечується широкий спектр соціальних послуг для мешканців, зокрема людей похилого віку, осіб з інвалідністю, сімей у складних життєвих обставинах, внутрішньо переміщених осіб (ВПО) та учасників бойових дій.

Управління праці та соціального захисту населення Трускавецької міської ради здійснює широкий спектр функцій, спрямованих на забезпечення соціального захисту громадян, підтримку вразливих категорій населення шляхом надання адміністративних послуг соціального характеру. Зокрема серед основних завдань - призначення та виплата соціальних допомог та компенсацій, прийом документів для призначення пільг та субсидій, організація надання соціальних послуг, взяття на облік ВПО, виконання програм і заходів у сфері соціального захисту. Соціальні послуги в громаді надають такі установи:

- Трускавецький міський центр соціальних служб опікується сім'ями з дітьми, людьми, які постраждали від домашнього насильства, сім'ями військовослужбовців та ВПО. Центр надає психологічні, юридичні, соціально-медичні та інформаційні послуги, займається профілактикою соціального сирітства, підтримкою відповідального батьківства та реабілітацією дітей-сиріт.
- Трускавецький територіальний центр соціального обслуговування надає соціальні послуги самотнім громадянам з числа людей похилого віку та осіб з інвалідністю, які перебувають у складних життєвих обставинах
- Громадська організація “Карітас” планує фінансування соціальної допомоги як додатковий надавач послуг.

Рис.13 Медичний пункт в одному з мікрорайонів міста Трускавець, травень 2024

Джерело: Трускавецька міська рада



Рис.14 Робота виїзної медичної бригади в село Орів, травень 2023

Джерело: Трускавецька міська рада



Доступні соціальні послуги в громаді включають:

- консультування
- представництво інтересів
- екстрене кризове втручання
- соціальна адаптація
- догляд вдома
- натуральна допомога
- посередництво
- інформування
- соціальна профілактика
- соціальний супровід сімей/осіб, які перебувають у складних життєвих обставинах
- соціальний супровід сімей, у яких виховуються діти-сироти і діти, позбавлені батьківського піклування
- соціальна інтеграція та реінтеграція

Зокрема терцентром надаються такі послуги:

- **Догляд вдома** - допомога у веденні домашнього господарства, допомога в самообслуговуванні, психологічна підтримка, консультації психолога з метою профілактики та контролю депресивного стану, стресу та тривожності, допомога в організації взаємодії з іншими фахівцями та службами.
- **Соціальна адаптація**, яка в т.ч. включає участь в клубах за інтересами, клубах активного дозвілля. Так терцентром у співпраці з ГО "Громадський центр "Університет третього віку "Джерело" впроваджено освіту для дорослих протягом життя. Діють факультети : правознавство,основи філософських знань, культурно-мистецьких, вивчення мов, сучасні технології, здоров'я та довголіття, християнська етика. Надаються оздоровчі соціально-рекреаційні послуги. проводяться спортивні заходи.
- **Консультування**, в т.ч. з залученням фахівців різних служб через роботу "Мобільного соціального офісу".
- **Представництво інтересів** - допомога в оформленні та відновленні документів, сприяння у забезпеченні доступу ресурсів і послуг за місцем проживання/перебування

- **Екстрене втручання** - організація надання допомоги в кризовій ситуації.
- **Натуральна допомога** - ремонт одягу, взуття, перукарські послуги, дрібні ремонтні роботи, організація харчування, надання речей бувших у вжитку через кімнату "Милосердя", діє "Пункт прокату засобів реабілітації" особам похилого віку та особам з інвалідністю, які знаходяться у складних життєвих обставинах

При терцентрі організовано роботу Мультидисциплінарної команди, до якої залучені фахівець соціальної роботи, соціальний працівник, соціальний робітник, робітник з комплексного обслуговування будинків, перукар, швачка, медична сестра, психолог.

Згідно договору з БО "Premiers Urgance Internationale" надається послуга "Соціальне таксі" особам віком 60+ та особам з інвалідністю.В терцентрі працює мультимедійний коворкінг-центр.

У Трускавці діє ГО "Трускавецька міська асоціація осіб з інвалідністю ЛООО1", яка співпрацює з різними відділами міської ради, зокрема з питань соціального захисту, медицини, правового захисту. Щороку організація отримує кошти з міського бюджету на підтримку її статутної діяльності.

Сприяння зайнятості здійснює Трускавецький відділ Дрогобицької філії служби зайнятості, що допомагає ВПО працевлаштуватися та відкривати власну справу за допомогою грантів і ваучерів.

Соціальні сервіси в громаді забезпечують підтримку як для місцевих мешканців та осіб ВПО. Згідно із результатами опитувань місцевих мешканців, у центральній частині громади рівень задоволеності соціальними послугами серед місцевих жителів (без-ВПО) становить 89,5%, тоді як серед внутрішньо переміщених осіб (ВПО) він нижчий — лише 63,2%. У периферійних районах ситуація дещо гірша: 71,4% мешканців задоволені якістю послуг, однак 14,3% жителів стикаються з труднощами через обмежені фізичні можливості або відсутність належної інфраструктури.

Основними категоріями користувачів соціальних послуг є:

- люди похилого віку (35% усіх звернень);
- особи з інвалідністю (20%);
- багатодітні сім'ї (15%);
- ВПО (30%).

Головні проблеми периферії пов'язані з недостатньою транспортною доступністю, тривалістю обробки заявок та віддаленістю закладів, що ускладнює отримання допомоги. Жителі віддалених населених пунктів Орів і Зимівки, повідомляють про тривалий час доїзду до соціальних установ.

Попри те, що жоден із соціальних об'єктів не зазнав пошкоджень внаслідок воєнних дій, більшість із них потребують модернізації або ремонту для належного обслуговування. У деяких установах відсутнє належне технічне забезпечення та наявність укриттів.

Також, у громаді планується відкриття "Центру життєстійкості", в якому надаватимуться комплексні послуги, зокрема для ветеранів та їхніх сімей, включаючи соціальну, психологічну підтримку, а також у вирішенні побутових та правових питань.

Умови надання соціальних послуг

У громаді надання соціальних послуг здійснюється з урахуванням потреб різних категорій населення. Санаторій «Батьківщина», обслуговує 350 осіб похилого віку та осіб з інвалідністю, санаторій «Джерело», забезпечує тимчасове проживання для ВПО. Деякі ВПО проживають в офісних приміщеннях, що ускладнює отримання соціальних виплат.

Послуги адміністративного характеру, як ті, що можливо отримати в ЦНАП, доступні не тільки для місцевих жителів, але й для гостей регіону, зокрема туристів та осіб, які перебувають на лікуванні чи реабілітації

1.3.3.3 Адміністрування та соціальна підтримка

Доступ до адміністративних послуг в громаді обмежений. До прикладу, нотаріальні послуги надаються лише в Бориславі, а послуги РАГСу доступні в Дрогобичі. **ЦНАП обслуговує громадян інших громад під час їхнього оздоровлення у Трускавці, що, разом із великою кількістю ВПО, створює додаткове навантаження на систему.**

На сьогодні, завдяки розвитку локальних центрів надання адміністративних послуг та впровадженню онлайн-сервісів, доступ до необхідних послуг стає значно простішим і зручнішим для громадян.

Наявні заходи з підтримки ВПО можна підсилити за допомогою адаптаційних курсів, професійної підготовки чи перекваліфікації. Працевлаштування ВПО переважно відбувається на обслуговуючі посади або ж вони відкривають власний бізнес як приватні підприємці.

Проживання для ВПО за програмою відшкодування у санаторіях та приватному секторі надавалось до січня 2024 року. Центр зайнятості надає підтримку ВПО у працевлаштуванні та відкритті власного бізнесу, зокрема через програми ваучерів та грантів. Проживання в санаторії "Карпатські Луки" для ВПО підтримується обласною програмою; оплату комунальних послуг здійснюють самостійно (30 грн за особу на добу). Монастир церкви Непорочної Діви Марії, як притулок, також надає тимчасове житло для декількох осіб ВПО.

Таблиця 3: Виклики і можливості сектору громадського здоров'я, соціальних послуг та інклюзивність Трускавецької МТГ

Сильні сторони	Слабкі сторони
Програма "По ліках" покращує доступ до медикаментів для вразливих категорій населення завдяки сертифікатам на ліки	Відсутність аптек у селах Станіля, Модричі, Орів, Зимівки та Бистрий - ускладнений доступ до медикаментів
Автобусне сполучення забезпечує доступ мешканців віддалених сіл до медичних установ	Неповна доступність спеціалізованих медичних послуг
Наявність ЦНАПу та соціальних послуг, таких як притулки для постраждалих від домашнього насильства та соціальне таксі	Укриття не обладнані для проведення хірургічних втручань у надзвичайних ситуаціях
	Обмежений доступ до адміністративних послуг: відсутність місцевих офісів нотаріуса та РАКСу
Можливості	Загрози
Запровадження програм фізичної реабілітації з використанням природних ресурсів громади	Нестача професійних кадрів
Залучення державного фінансування для модернізації обладнання, зокрема рентгенівського та ультразвукового	Обмежені транспортні можливості для перевезення пацієнтів з інших населених пунктів
Потенціал для спеціалізації лікарні: поступовий розвиток і розширення спектра послуг, зокрема реабілітаційних, терапевтичних і хірургічних	Перевантаження соціальних служб через збільшення кількості осіб ВПО
Розвиток і покращення доступу до адміністративних послуг і підвищення соціальної підтримки для вразливих груп населення	Навантаження на соціальних працівників та інфраструктуру громади
Розробка програми сприяння працевлаштуванню для ВПО	
Доступ до грантів для нових бізнесів, започаткованих ВПО	



Рис.15 Мережа закладів надання соціальних та адміністративних послуг Трускавецької МТГ
Джерело: Ukraine Urban Lab

1.3.4 Система надання послуг

Система надання послуг у громаді Трускавець охоплює широке коло економічних та соціальних потреб населення. Місто Трускавець виступає центром, що забезпечує потреби як місцевих жителів, так і туристів.

На 1 липня 2024 року в громаді функціонувало 3464 суб'єкти підприємницької діяльності, серед яких 1421 юридична особа та 2043 фізичні особи-підприємці. Види економічної діяльності в яких найбільше задіяні юридичні особи підприємці це діяльність у сфері адміністративного та допоміжного обслуговування, охорона здоров'я та надання соціальних послуг. В цей час для фізичних осіб-підприємців найпоширенішим видом економічної діяльності є оптова та роздрібна торгівля, інформація та телекомунікація.

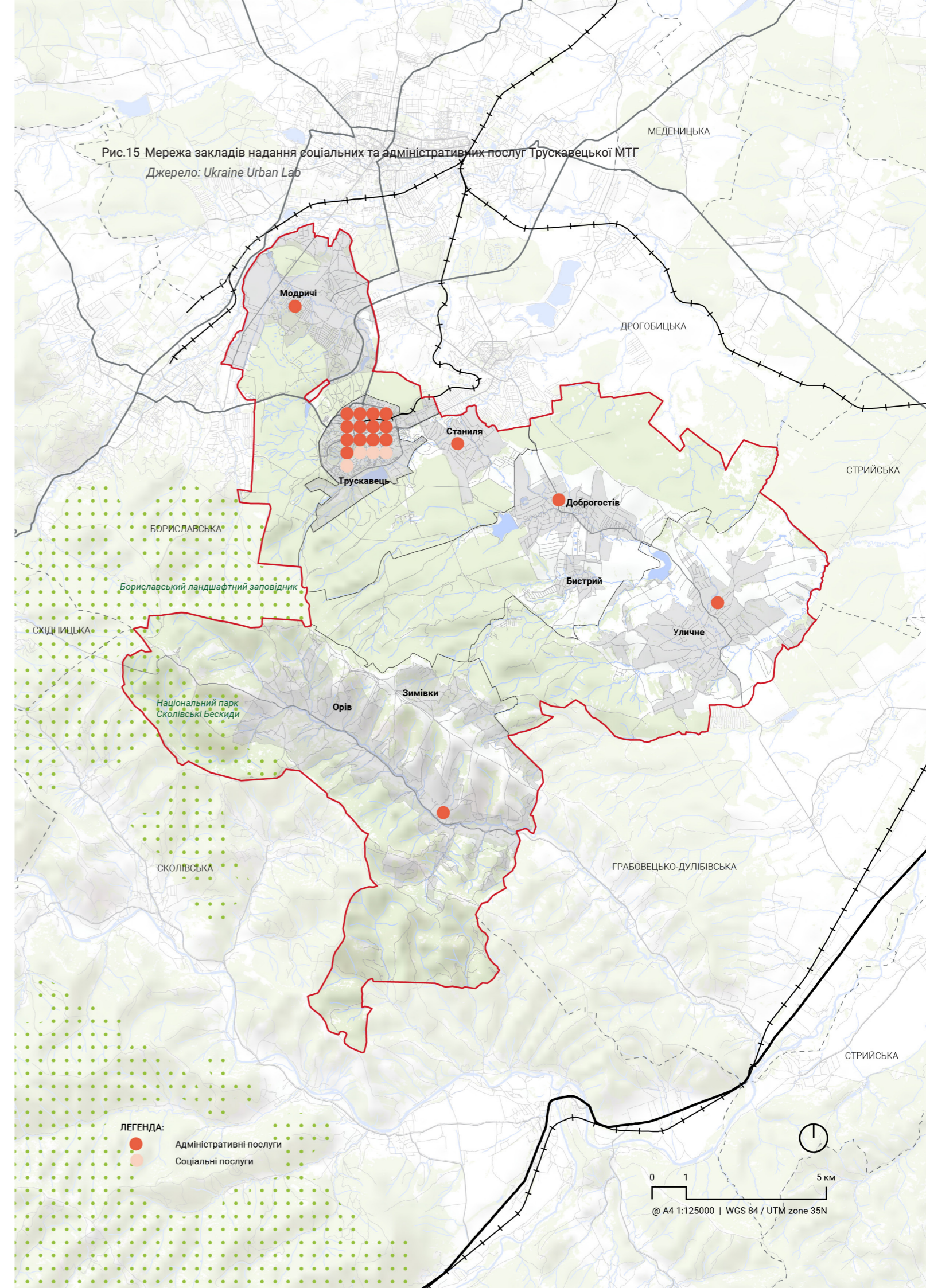
Більшість всіх місць надання послуг та місць торгівлі громади розташовані в Трускавці. Мережа обслуговування в місті Трускавець представлена різноманітними закладами, зокрема, у роздрібній торгівлі функціонує 204 об'єкти, що забезпечують потреби споживачів. Сфера громадського харчування налічує 82 заклади, зокрема ресторани, кафе та їдальні, які можуть вмістити до 4020 осіб. Також у місті наявне побутове обслуговування, що включає 63 підприємства.

Важливу роль у торговій інфраструктурі Трускавця відіграють три ринки: ТзОВ «Зодіак ЛТД», ТзОВ «Славутич» та ПП «Галицький підприємець», які разом пропонують 622 торгових місця. Загальна площа цих ринків складає 7200 м², що забезпечує додаткові можливості для підприємців.

У місті Трускавець мережа розважальних послуг представлена кінотеатром «Злата» та дельфінарієм «Оскар», який працює з 2015 року. Для дітей в місті також функціонують арт-студія «Коло глини» та розважальний центр «Гармидер», що доповнюють спектр культурно-розважальних активностей. Торгові центри є важливою частиною міської інфраструктури. Серед найбільших можна

відзначити «Європа», «Мегамаркет», «Славутич», «Куб» та «Пасаж». Окрім цього, у 2023 році відкрито торговий центр «Вектор» з площею близько 9000 м², що суттєво розширює торговельні можливості міста. Продуктові супермаркети, такі як «Сільпо», «АТБ», «ТРАШ» та «Рукавичка», також доступні для споживачів. В межах міста працює великий будівельний супермаркет "APC".

В громаді розвинені поштові послуги, а саме 9 відділень Нової пошти, які присутні майже у всіх населених пунктах окрім сіл Зимівки та Бистрий. У місті Трускавець також знаходиться 1 пункт прийому-видачі та 18 поштоматів. Відділення Укрпошти обслуговують місто Трускавець, села Уличне та Доброгостів. Інші населені пункти обслуговуються пересувним відділенням поштового зв'язку. Крім того, в Трускавці представлена 6-ма пунктами прийому-видачі поштова служба Meest.

Банківські послуги представлені в громаді відділеннями банків ПриватБанк, Ощадбанк, Укргазбанк, Райффайзен банк та точками видачі monobank.

У Трускавецькій громаді наявна розвинута мережа закладів харчування, які обслуговують місцевих мешканців та відпочивальників, серед яких ресторани, кафе, кав'ярні, їдальні та кондитерські.

Таблиця 4: Виклики і можливості сектору надання послуг Трускавецької МТГ

Сильні сторони	Слабкі сторони
Розвинена мережа обслуговування: велика кількість об'єктів роздрібної торгівлі та громадського харчування	Концентрація послуг тільки в місті Трускавець
Наявність великих торгових центрів та супермаркетів	
Ринки, які забезпечують додаткові торгові місця для підприємців	
Наявна інфраструктура для відпочинку та розваг, включаючи кінотеатр, дельфінарій та інші розважальні заклади	
Можливості	Загрози
Розвиток нових інфраструктурних проектів та бізнес-ініціатив для залучення інвестицій у сфері розваг та послуг	Економічна нестабільність
Створення умов для доступності та інклюзивності в сфері розважальних послуг	

Рис.16 Об'єкти торгівлі в місті Трускавець, лютий 2025

Джерело: Ukraine Urban Lab



1.3.5 Інженерно-комунальна інфраструктура (комунальні послуги)

1.3.5.1 Електропостачання

Всі населені пункти громади мають доступ до електропостачання, яке здійснює ПАТ «Львівобленерго» через Південний РЕМ. Основними споживачами електроенергії є населення, яке використовує 22% загального обсягу, та санаторно-курортна галузь, на яку припадає 61%.

Загальна протяжність електромереж у Трускавці становить 130,4 км. Близько 66% з них перебувають у доброму стані, тоді як 26% потребують капітального ремонту, 2% – реконструкції, а ще 6% – повної заміни. Окремою проблемною зоною є 4-й мікрорайон, розташований на межі Трускавця та Станілі. В умовах багатопверхової забудови існує складність із підключенням нових споживачів, при цьому потреба в електроенергії тут оцінюється у 5 кВт на одну квартиру.

Мережі вуличного освітлення є в усіх населених пунктах громади, крім Орова та Зимівки, де їх відсутність пояснюється високою собівартістю встановлення. Загальна протяжність таких мереж становить 56,6 км, з яких 22,3 км прокладено під землею, а 34,3 км проходять по повітряних лініях. Поступово відбувається реконструкція системи освітлення із застосуванням енергозберігаючих технологій, що фінансується за рахунок місцевого бюджету та обласних програм. Водночас існує потреба у заміні застарілих опор.

Доступ до електропостачання у громаді має 99,5% домогосподарств. Надійність мереж є високою як у центральних районах, де 99,7% споживачів повідомляють про стабільне підключення, так і на периферії, де цей показник становить 99,0%.

У грудні 2023 року Компанія «Еко-Оптіма» реалізувала проект вітрової електростанції потужністю 54 МВт біля села Зимівки. Станція займає площу майже 22 га, складається з 10 вітряків висотою по 100 метрів кожен.

Електропостачання у Трускавецькій громаді загалом стабільне та охоплює всі населені пункти. Водночас існують певні виклики, зокрема необхідність оновлення частини електромереж, розширення електрифікації нових мікрорайонів та покращення вуличного освітлення.

1.3.5.2 Водопостачання

Централізоване водопостачання Трускавецької громади здійснюється через декілька комунальних підприємств, зокрема КП «Трускавецький водоканал» та КП «Дрогобичводоканал». Охоплення населення водопровідною мережею відрізняється залежно від населеного пункту, а технічний стан водопровідної інфраструктури потребує оновлення.

У Трускавці та Станілі водопостачання здійснює КП «Трускавецький водоканал», тоді як у Доброгостові та Уличному послуги надає КП «Дрогобичводоканал», покриваючи лише 40% населення цих сіл. У Модричах водопостачання забезпечують обидва підприємства, а також одна вулиця підключена до КП «Вододар» Бориславської міської ради.

Трускавець отримує питну воду з двох джерел: водосховища на річці Воротище та районного водозабору. Проте через значний знос трубопроводів (80% мережі) втрати води становлять 5,4 тис. м³/добу. Найпроблемнішою ділянкою є мережа на вул. Городище, де втрати сягають 60%. Загальна довжина водопровідної мережі Трускавця становить 102,8 км, з яких лише 20% труб замінено.

Щоденно місто отримує 13,56 тис. м³ води, з яких 75% закуповується в Дрогобичі, а 25% подається з місцевого водосховища. Проте в період цвітіння озера, що відбувається навесні та восени, вода стає непридатною для споживання, і місто повністю

Рис.17 Оцінка доступу до електричної мережі Трускавецької МТГ
Джерело: Ukraine Urban Lab

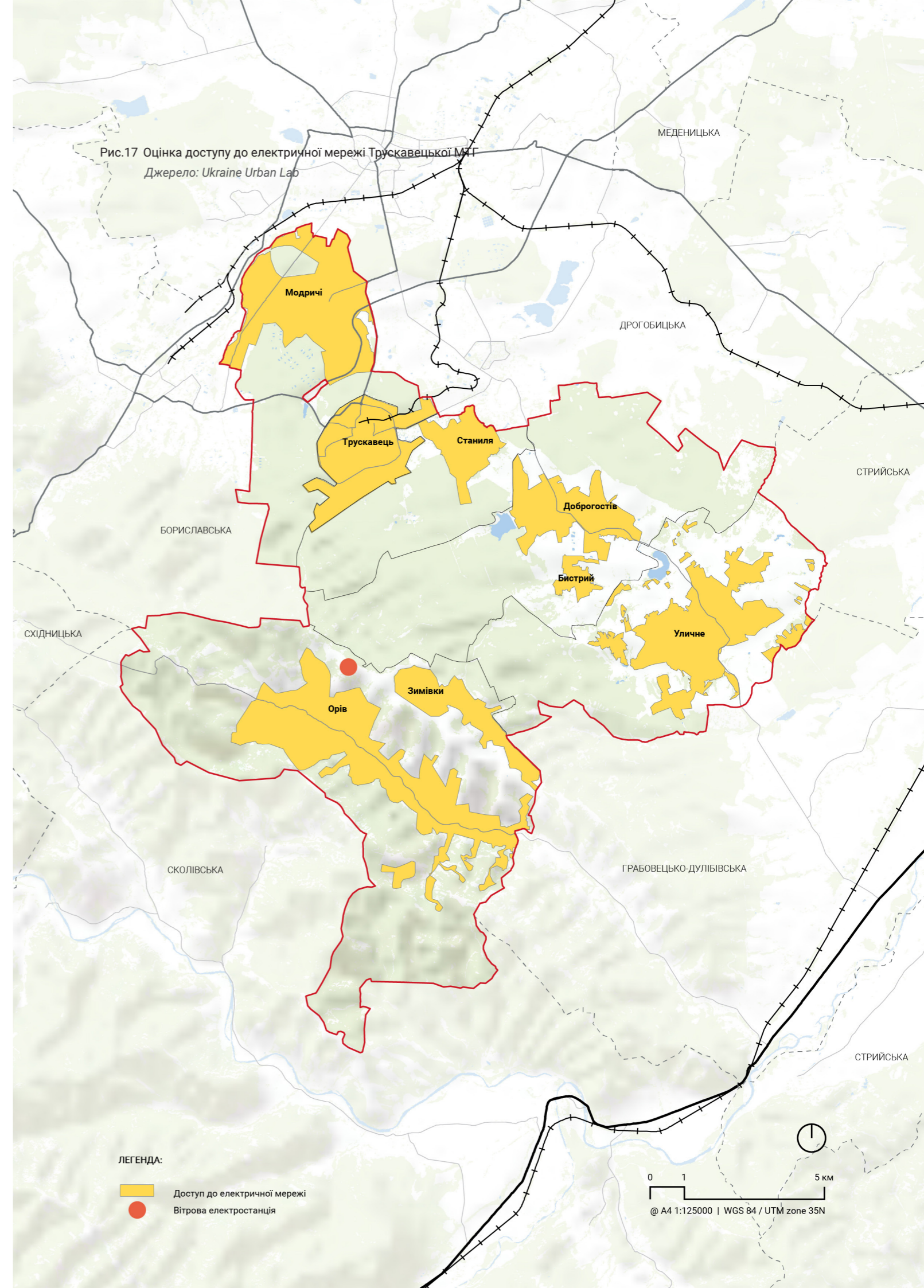

залежить від поставок з Дрогобича. Влітку та взимку використання місцевих запасів може сягати 100%.

Для покращення якості води було замінено насосну станцію та оновлено гілку водопроводу в межах проекту НАКОПА. Встановлена фільтраційна станція біля озера не забезпечує достатньої якості очищення води, тому заплановано будівництво нової фільтраційної станції. Це дозволить зменшити залежність від КП «Дрогобичводоканал» і підвищити якість води. Також для КП «Трускавецький водоканал» планується залучення кредиту на встановлення сонячних електростанцій потужністю 180 і 35 кВт, що допоможе знизити тарифи на воду.

Запаси води у громаді обмежені: три резервуари на 18 тис. м³ можуть забезпечити водопостачання лише на два дні. Окремі резервуари є у лікарні, готелі «Ріксос», реабілітаційному центрі та 18 санаторіях, загальний об'єм яких складає 9 тис. м³.

За даними опитувань, 84,5% мешканців громади мають доступ до централізованого водопостачання, проте існує значний розрив між містом і селами. У центральній частині Трускавця водопроводом охоплено 97,2% домогосподарств, тоді як у периферійних районах цей показник становить лише 53,2%. У сільській місцевості значна частина населення використовує альтернативні джерела води, зокрема колодязі (71,2%).

Якість води оцінюється неоднозначно. Загалом 67,4% населення вважають її задовільною, проте 57,4% мешканців центру відзначають періодичні проблеми із запахом, каламутністю та зміною кольору. На периферії 91,9% респондентів позитивно оцінюють якість води, що може пояснюватися використанням альтернативних джерел.

Система водопостачання Трускавецької громади має критичні проблеми, зокрема високу зношеність водопровідних мереж, значні втрати води та залежність від постачання з Дрогобича.

Заплановані проекти з модернізації фільтраційної станції та встановлення сонячних електростанцій можуть суттєво покращити ситуацію, однак для забезпечення сталого водопостачання необхідні комплексні заходи з оновлення мереж та збільшення обсягів власного водозбору.

1.3.5.3 Каналізаційні мережі

Централізована каналізаційна система доступна лише в Трускавці та частково в Станілі. Протяжність каналізаційної мережі в Трускавці складає 56,4 км, і система охоплює 80% міста. Водовідведення в місті забезпечує значну частину населення, однак через зростаюче навантаження система стикається з серйозними проблемами.

Загальний обсяг водовідведення по місту складає 15 100 м³ на добу, з яких 8 349 м³ припадає на житлову забудову, а решта – на інші об'єкти міста. При цьому добовий скид стічних вод за договором з КП «Дрогобичводоканал» становить 10 тис. м³, однак з появою внутрішньо переміщених осіб (ВПО) цей обсяг зріс до 20 тис. м³ на добу. Це додатково навантаження вимагає серйозного перегляду існуючої інфраструктури, адже власні очисні споруди в Трускавці побудувати неможливо через обмеження, пов'язані з санітарно-захисними зонами та складним рельєфом місцевості.

Стічні води з Трускавця відводяться через каналізаційний колектор діаметром 1000 мм, який прокладений по вул. Стебницькій і веде до приймального відділення районної каналізаційної насосної станції (РКНС) в м. Стебник. Насоси цієї станції перекачують стоки до очисних споруд міста Дрогобича, де потужності очисних споруд становлять 100 тис. м³ на добу. Проте потужності РКНС вже повністю вичерпані, і в рамках генерального плану Стебника розглядається питання будівництва нової районної насосної станції. Це дозволить полегшити навантаження на існуючу мережу та забезпечити надійніше відведення стічних вод з Трускавця.

Рис.18 Оцінка доступу до водопостачання Трускавецької МТГ

Джерело: Ukraine Urban Lab

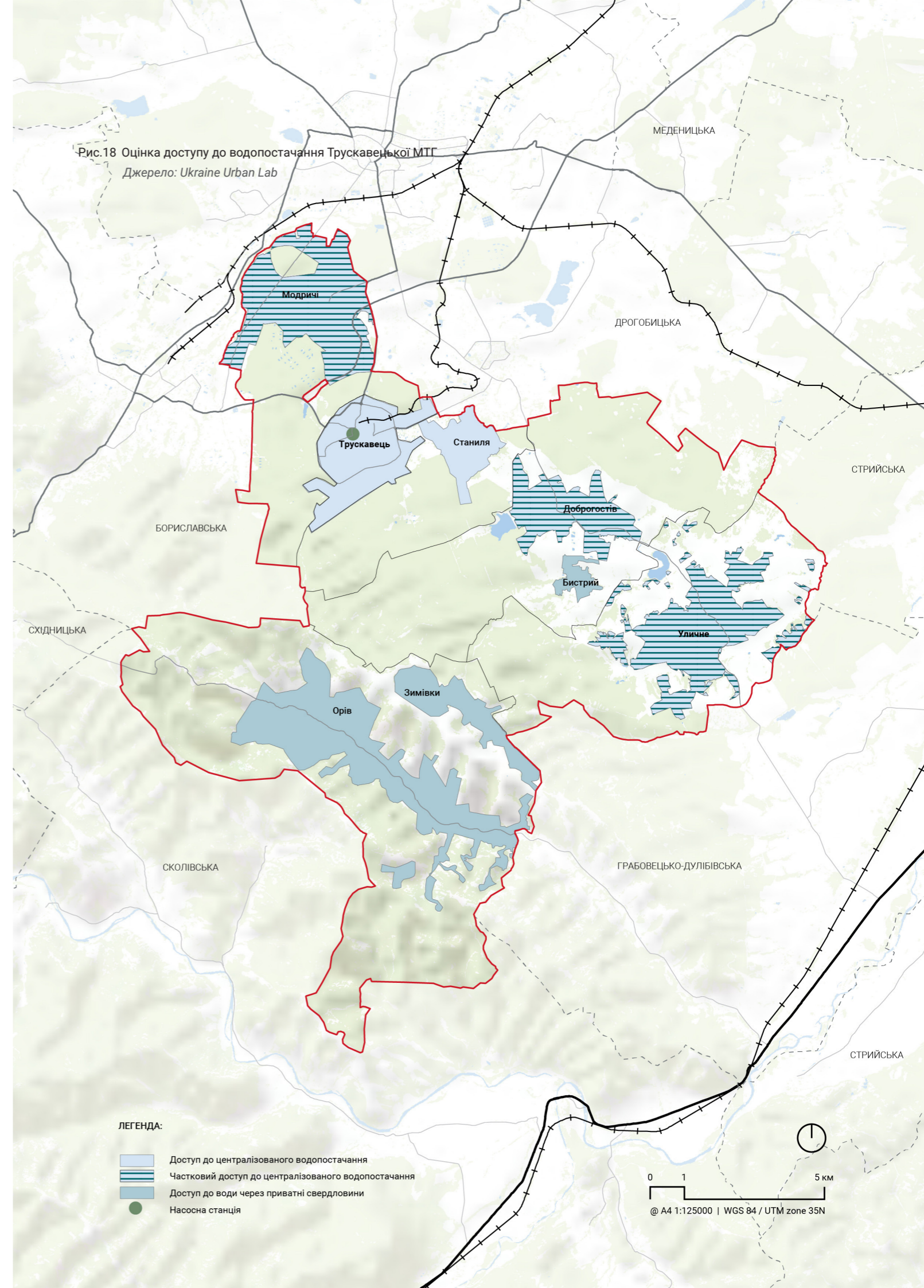

Що стосується доступу до централізованих систем каналізації, то в центральних районах Трускавця 97% домогосподарств підключено до каналізації, тоді як на периферії цей показник складає лише 1,8%. Загальний рівень охоплення централізованими системами каналізації у громаді досягає 69,3%. У центральній частині міста 41,7% домогосподарств використовують вигрібні ями для відведення стічних вод, а 50% – септичні танки. В периферійних районах ситуація схожа: 40,7% використовують вигрібні ями, а 36,8% – септичні танки. Крім того, в деяких районах застосовуються локальні фільтраційні системи (17,5%) та системи очищення потоку (3,7%).

Існуюча система водовідведення в Трускавецькій громаді потребує серйозних змін. Завдяки розвитку централізованих каналізаційних мереж в місті, можна зменшити навантаження на існуючі системи, що дозволить покращити умови для жителів та зменшити ризики забруднення навколишнього середовища. Проте для забезпечення сталого розвитку необхідно враховувати зростання населення та збільшення навантаження на систему, що вимагатиме подальших інвестицій у модернізацію інфраструктури.

1.3.5.4 Управління відходами

Трускавецька громада має налагоджену систему поводження з твердими побутовими відходами (ТПВ), яка охоплює майже всю її територію. Всі населені пункти, окрім села Зимівка, забезпечені системами збору та вивезення сміття. Однак, незважаючи на наявність цієї системи, проблема зі стихійними смітниками та засміченнями все ще залишається актуальною. У Трускавці полігон для утилізації відходів, що раніше функціонував у селі Станіля, був законсервований і рекультивований, а тверді побутові відходи з населених пунктів громади відвозяться на полігони, що знаходяться в Бориславі та Стрию. Експлуатацію цих полігонів здійснюють кілька підприємств, серед яких ДП «Копунальник ПЛЮС», ТОВ «Комунальник 1» м. Стрий, КП «Комбінат міського господарства» м. Дрогобич та ФОП Колега М.І. (с. Стрілків).

Згідно із результатами опитування мешканців громади, у центральній частині 87,5% мешканців в основному користуються громадськими пунктами збору сміття, тоді як лише 17,3% мають можливість скористатися послугами збору відходів від дверей до дверей. Периферійні райони, в свою чергу, більше залежать від збору відходів (50,1%) та компостування (20,8%), а 12,2% жителів вказали, що спалюють відходи на своїй території. Проблема зі стихійними звалищами залишається незначною у межах обох районів, оскільки лише 0,1% респондентів вказали на наявність відкритих звалищ. Це свідчить про те, що більшість жителів мають доступ до організованих послуг з видалення відходів.

Що стосується контейнерів для роздільного збору сміття, у центральній частині 81,5% респондентів повідомили, що мають зручний доступ до таких контейнерів, тоді як лише 31,4% мешканців периферії можуть похвалитися такою ж зручністю. На периферії 54,8% жителів зазначили відсутність окремих контейнерів для роздільного збору, тоді як у центрі це питання вирішене лише на 5%. Усі бальнеологічні курорти Львівської області, в тому числі і на території Трускавецької громади, не мають санкціонованих полігонів ТПВ або сміттєзвалищ поблизу своїх територій, що є вимогою законодавства.

Щодо доступу до послуг поводження з ТПВ, кількість абонентів, які отримують ці послуги в громаді, складає 12 588 осіб. За 2023 рік обсяги збирання, перевезення та захоронення змішаних ТПВ становили 27 449 м³ або 6 313,34 т, а для великогабаритних ТПВ – 1 826 м³ або 420 т. Загальний обсяг відходів за 2023 рік склав 29 275 м³ або 6 733,34 т.

Однак на території громади є ще й проблеми, зокрема в селі Модричі, де за інформацією старости, існує стихійне сміттєзвалище. Воно знаходиться на відстані 400 метрів від меж села, займає площу близько 0,04 га і розташоване вздовж автомобільного шляху територіального значення Т-1415 (Мостиська - Самбір – Борислав), частково займаючи землі лісгосподарського призначення державної власності.

Рис.19 Оцінка доступу до каналізаційної мережі, Трускавецької МТГ

Джерело: Ukraine Urban Lab

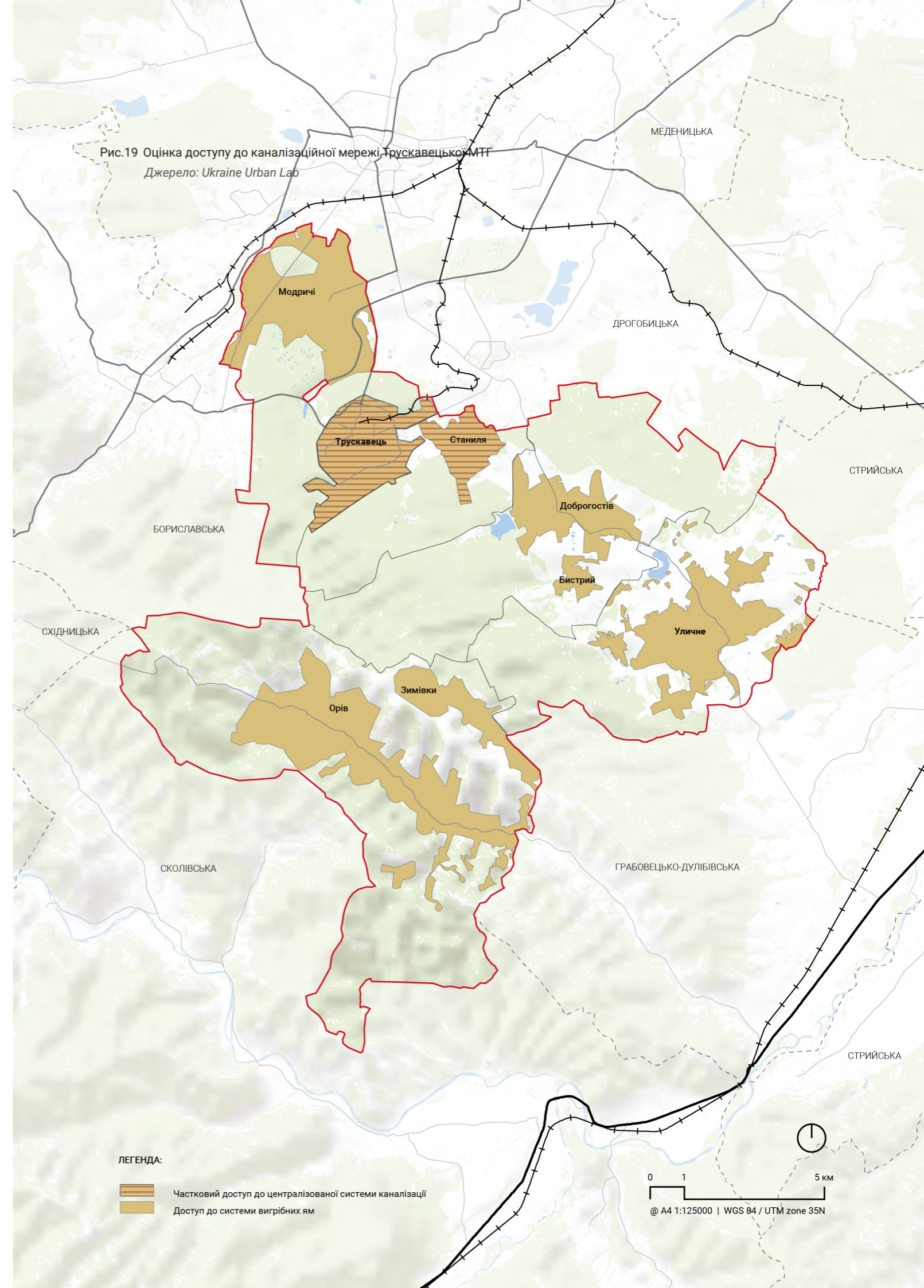

1.3.5.5 Теплопостачання та газова мережа

Система опалення в Трускавецькій громаді зазнала суттєвих змін унаслідок реалізації Програми реформування теплопостачання, що передбачала перехід від централізованого до індивідуального опалення. Така децентралізація дозволила мешканцям самостійно обирати тип опалення, проте створила певні виклики у забезпеченні енергетичних потреб громади.

Станом на 1 січня 2018 року весь житловий фонд міста перейшов на індивідуальне газове або електричне опалення. Через фінансову підтримку з боку міського бюджету під час переходу більшість мешканців обрали електроопалення, що нині охоплює 60% міста. Це призвело до дефіциту потужностей, особливо в періоди пікового навантаження.

У приватному секторі громади поширені різні види опалення: газове, електричне та пічне. Всі населені пункти, крім Орова та Зимівки, мають доступ до газопостачання, яке здійснює ТОВ «Газові мережі України». Проте стан міських газових мереж викликає занепокоєння: газопроводи середнього тиску протяжністю 18,3 км і низького тиску – 27,3 км потребують заміни через зношення.

У місті функціонують сім комунальних котелень, які обслуговують дитячі садки, школи та спортивні заклади. Окремо діє приватна котельня санаторію «Кристал». Усі котельні оснащені генераторами, що забезпечують стабільність теплопостачання у разі перебоїв з електроенергією. Приватні санаторії мають власні автономні системи обігріву.

За даними опитувань, 96,7% домогосподарств громади використовують індивідуальні системи опалення. У центральній частині міста цей показник сягає 97,5%, а на периферії – 94,8%. Доступ до газопостачання теж відрізняється залежно від території: у центрі 97,7% домогосподарств мають підключення до газових мереж, тоді як у периферійних районах – лише 75,1%. Це означає, що значна частина мешканців віддалених населених

пунктів змушена використовувати альтернативні джерела тепла, такі як дрова або електроопалення.

Перехід громади на індивідуальне опалення суттєво змінив енергетичний ландшафт Трускавця, однак спричинив нові виклики, зокрема перевантаження електромереж та зношення газових комунікацій. Доступність природного газу залишається нерівномірною, що змушує мешканців периферії шукати альтернативні варіанти обігріву. Подальша модернізація інфраструктури та розвиток енергоефективних рішень мають стати пріоритетними напрямками покращення ситуації.

1.3.5.6 Мобільний зв'язок та інтернет

Всі комунальні установи, що надають соціальні послуги в громаді, зокрема школи, медичні заклади, бібліотеки, старостинські офіси, підключені до мережі Інтернет. У деяких випадках, особливо у школах, є підключення від кількох провайдерів.

В Трускавці доступні кілька операторів – «Радіо Network», «Медіавест», «Укртелеком», «Київстар», «Воля» та «Уніком». Якість Інтернет-зв'язку майже однакова у всіх провайдерів, але кращу технічну підтримку надає провайдер «Бізнес і Технології»/UARNET. Провайдер «Радіо Network» може забезпечити безперебійний Інтернет-зв'язок навіть при відключенні електроенергії завдяки батареям, які можуть підтримувати зв'язок до 24 годин. Поганий сигнал у густонаселених районах Трускавця поблизу міської лікарні. Місцева влада вела переговори з операторами мобільного зв'язку щодо встановлення додаткових веж, але поки що безрезультатно.

Рис.20 Оцінка доступу до теплопостачання та газової мережі Трускавецької МТГ
Джерело: Ukraine Urban Lab

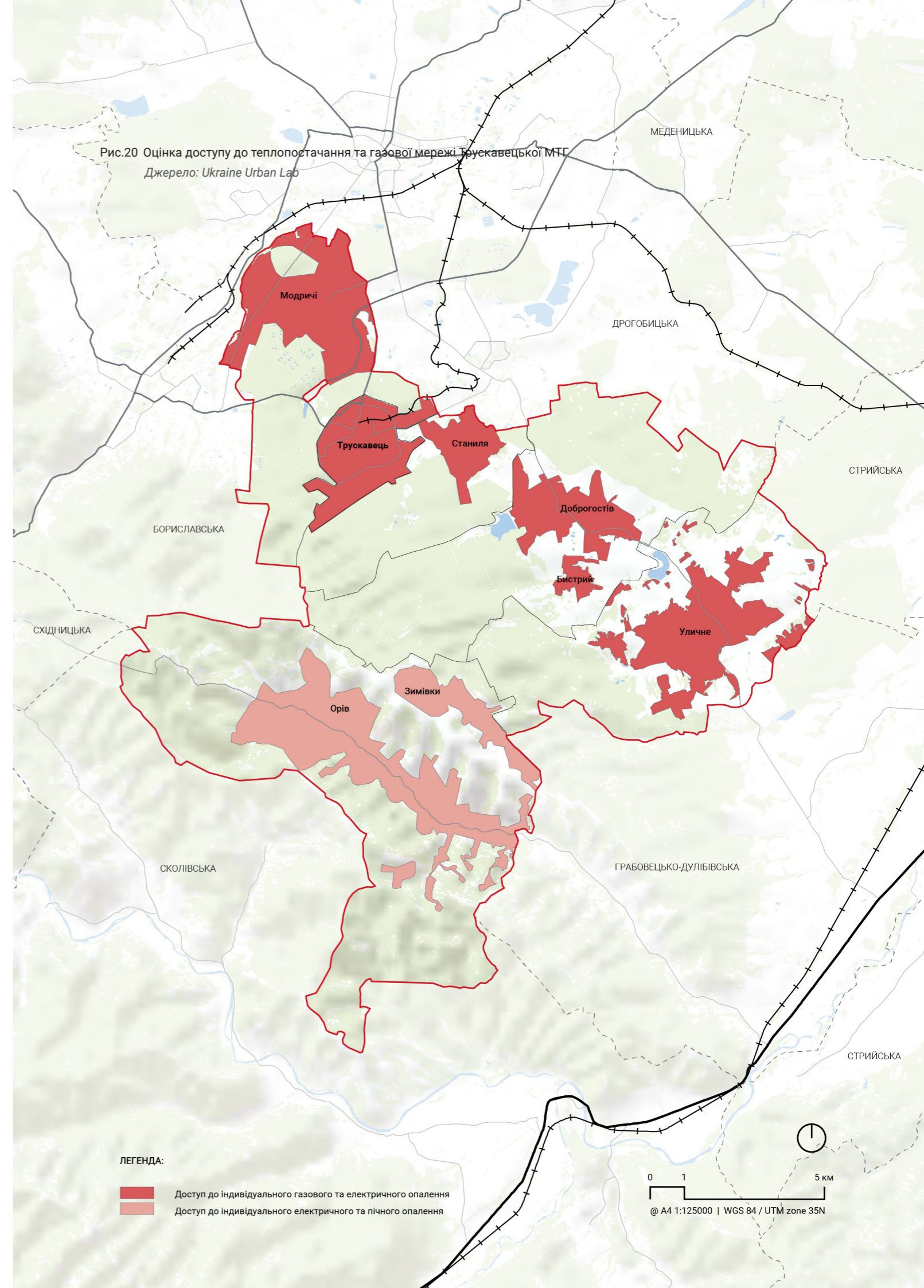

Таблиця 5: Виклики і можливості інженерно-комунальної мережі Трускавецької МТГ

Сильні сторони	Слабкі сторони
Проект "Еко-Оптіма" в с. Зимівки створив 54 МВт потужності, що відкриває нові можливості для підвищення енергонезалежності та розширення відновлювальної енергетики	Нерівномірний розподіл зовнішнього освітлення, села Орів та Зимівки повністю позбавлені вуличного освітлення через високу собівартість
	Зношеність водопровідних мереж, що сягає 80%, сприяє значним втратам ресурсів
	Низька якість води з питного озера, спричинена недостатньою роботою фільтраційної станції
	У селах Орів, Зимівки, Доброгостів та частково в Станілі відсутні системи водопостачання та водовідведення
Можливості	Загрози
Реалізація нової фільтраційної станції для збільшення частки місцевої води, що зменшить залежність від кп «Дрогобичводоканал»	Залежність електропостачання від «Львівобленерго»
Забезпечення соціальних об'єктів (лікарень, шкіл, дитсадків) автономним опаленням за рахунок котелень із генераторами	Існуючі очисні споруди не справляються з піковими обсягами стічних вод, особливо у періоди збільшення населення через ВПО
Модернізація систем освітлення на більш енергоефективні	Відсутні належні умови та дозволи для сортування відходів; більшість сміттєзвалищ не відповідає екологічним стандартам.
Реалізація нових насосних станцій для покращення водопостачання та зниження тарифів	
Впровадження програм сортування відходів у населених пунктах	
Використання альтернативних джерел енергії для підвищення енергетичної стійкості громади	

Рис.21 Оцінка стану управління відходами Трускавецької МТГ
Джерело: Ukraine Urban Lab

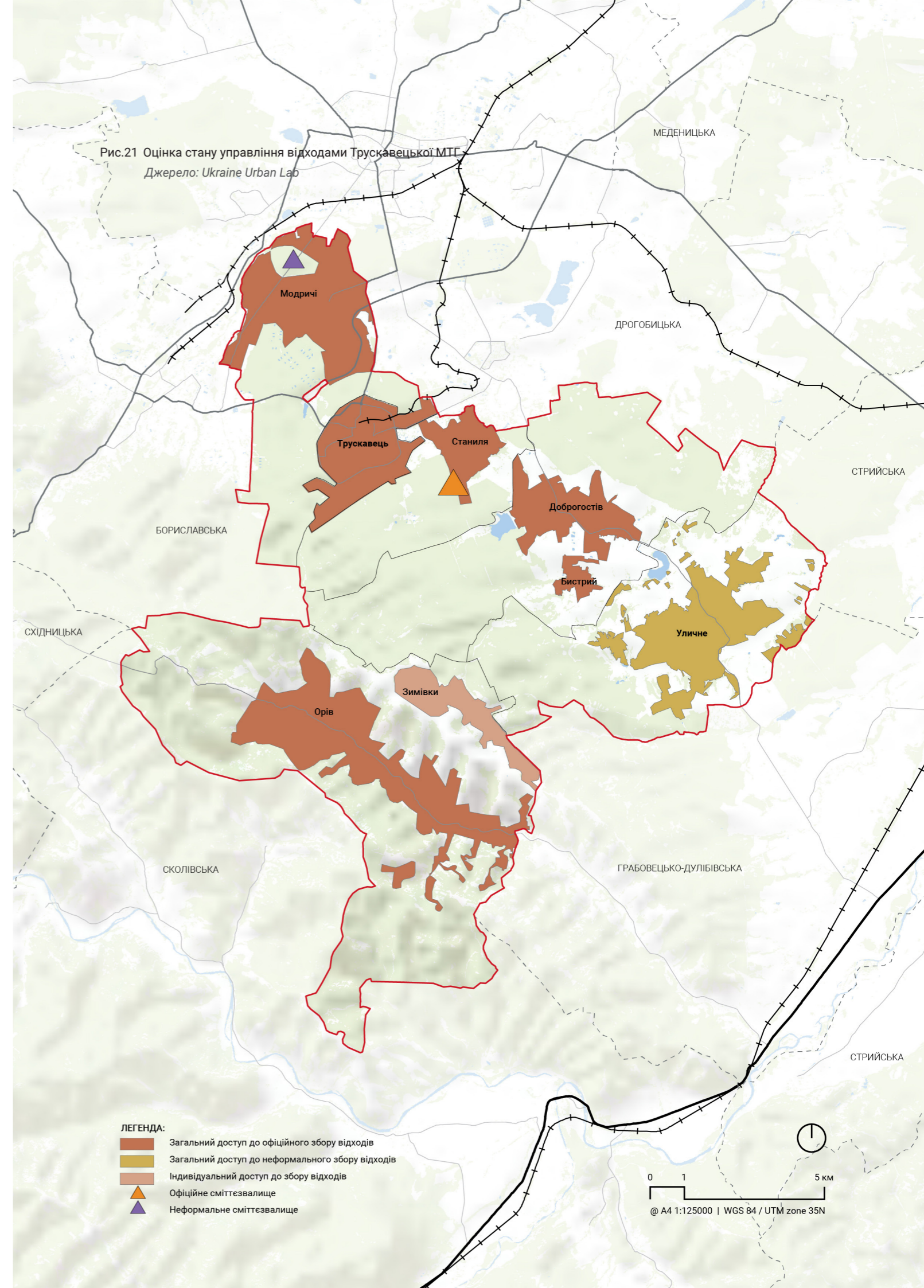

1.3.6 Стан навколишнього природного середовища

Аналіз природних ресурсів та забруднення Трускавецької громади дає змогу зрозуміти важливість збереження екологічної рівноваги в регіоні. Клімат, природні водні ресурси, мінеральні джерела та різноманіття корисних копалин є важливими складовими природного потенціалу громади. Проте ці ресурси зазнають впливу як природних факторів, так і антропогенних навантажень, що ставить під загрозу їх сталий розвиток та збереження.

1.3.6.1 Аналіз природних ресурсів та клімату

Клімат регіону характеризується середньорічною температурою від +6,5 до +8,8 °C, із зимовими мінімумами до -20 °C і літніми максимумами до +32 °C. Середньорічна сума опадів становить 760-820 мм, з найбільш вологими місяцями влітку та сухим періодом з кінця грудня до початку березня. Спостерігається тенденція до підвищення температури, що може впливати на екосистеми та кліматичні умови в регіоні. У затишній період весни у горах відбувається інтенсивне танення снігу, що спричиняє повені на струмках і річках.

Громада розташована в межах шести суббасейнів річок Тисмениця, Солониця, Колодниця та Стрий¹. Основними забруднювачами водних об'єктів є комунальні господарства, санаторії та окремі домогосподарства, що іноді скидають недостатньо очищені стоки. Поширеними забруднювачами підземних вод є стоки з підприємств, домогосподарств. На території розташовані численні річки та водойми, як Стинівка, Вишниця і Каточий, які відіграють значну роль у водозабезпеченні, рекреації та підтримці біорізноманіття.

¹ Агро-гідрологічна модель річкових басейнів України

Найбільшою водоймою на території Трускавця є штучна водойма на струмку Воротище, створена в 1960 році, як тимчасове джерело питтєвого водопостачання Трускавця. Штучне водосховище має площу 25 га, загальну ємність 1,27 млн. м³. Саме водосховище оточене першою зоною санітарної охорони.

Трускавецьке родовище мінеральних вод охоплює площу близько 9 км² і складається з 38 свердловин і 5 джерел: із визначених 38 свердловин 11 – експлуатаційні, 20 – спостережні, і 7 – резервні. На Трускавецькому родовищі розвідані різні типи підземних мінеральних вод, які відрізняються між собою як за хімічним складом і лікувальними компонентами, так і умовами формування. Серед найвідоміших джерел є «Нафтуся», «Марія», «Софія», «Броніслава». Присутні різні типи вод із лікувальними властивостями: з специфічними компонентами, сульфідні та розсільні. Наразі спеціальний дозвіл на видобування мінеральних вод та розсолів належить ТзОВ «Трускавецькі лікувальні води».

Територія Трускавецької громади багата різними корисними копалинами: нафтою, озокеритом, сіллю, поліметалічними (свинцево-цинковими) рудами. Тут є галеніт, сфалерит, сірка, мінерали вюртцит, смітсоніт, церусит, сидерит, зустрічається самородна ртуть. Виявлені також гіпс, поклади глауберової солі. Наявність корисних копалин сприяла утворенню різних за хімічним складом і лікувальним властивостям мінеральних вод, що містять вуглецеві з'єднання, радон, глауберову сіль, сірководень.

На низькотерасових рівнинах, де розташована громада, переважають дерново-карбонатні, дерново-підзолисті та глейові дернові ґрунти. Родючі ґрунти сприяють розвитку сільського господарства. На їх забруднення впливають автомобільні шляхи та промислові об'єкти, що

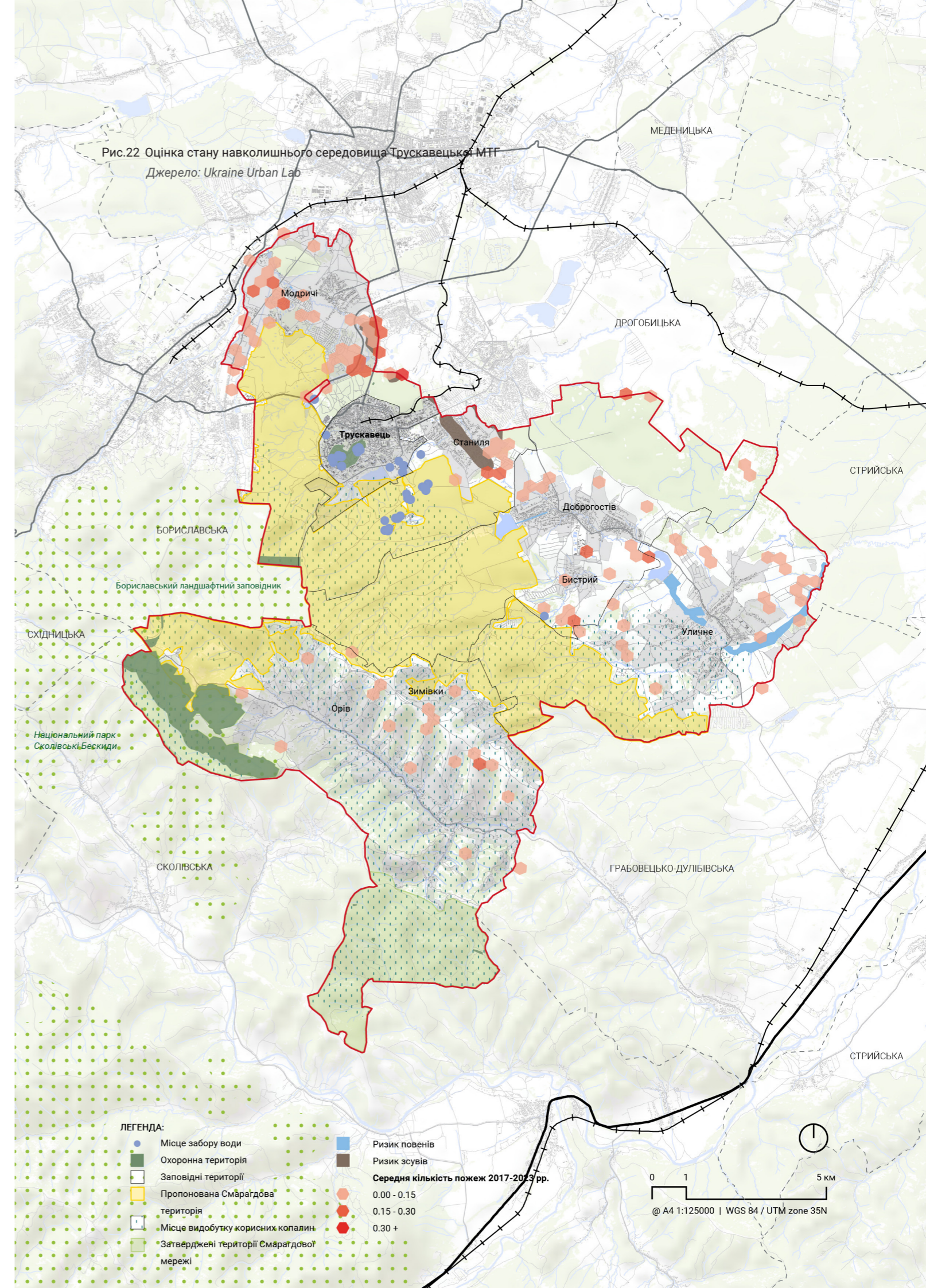

викидають важкі метали, продукти горіння та від викидів промислових і енергетичних підприємств у регіоні.

Територія громади розташована в зоні заліснених передгірських височин, що тягнуться вздовж схилів зовнішніх Карпат. В цілому клімат регіону сприятливий для росту таких деревних та чагарникових порід : ялиці, модрини, ялини, дуба, бука, явора, ясена, граба, ліщини, бузини та інших порід. Наявні в лісовому фонді сільськогосподарські угіддя використовуються для потреб мисливського господарства, службових наділів лісової охорони. З побічних лісових користувань мають місце : збір грибів, ягід, лікарської сировини, які проводяться місцевим населенням для власних потреб і на продаж. Мисливська фауна в лісах лісгоспу представлена такими основними видами : олень благородний, козуля, кабан, вовк, лисиця, заєць, борсук.

Природно-заповідний фонд включає ботанічні та гідрологічні пам'ятки, як парк пам'ятка садово-паркового мистецтва «Курортний парк», ботанічні пам'ятки природи «Два вікові дуби», «Бук плакучої форми», «Тис ягідний», гідрологічні пам'ятки природи «Джерело №1 «Нафтуса», Джерело №6 (колишній «Едвард»), Джерело №7 (колишній «Фердинанд»), Джерело №11 (колишня «Юзя»). Також в парку знаходяться теренкури, спеціальні доріжки визначеної протяжності і з певними рельєфними особливостями, що призначені для лікувальної ходьби та наразі частково перебувають в занедбаному стані. Дані об'єкти надають громаді особливий екологічний та культурний статус.

В межах території Трускавецької громади наявні затвержені території Смарагдової мережі у південно-західній частині (Рис.Х). До цих територій відносять Національний природний парк «Сколівські Бескиди», який входить до складу природно-заповідного фонду України, а також долина річки Стрий. Також в центральній частині громади велика територія віднесена до пропонуванних територій, що можуть стати частиною Смарагдової мережі.

1.3.6.2 Природні втрати та забруднення

Поступове підвищення температур, впливає на місцеві екосистеми. Інтенсивне танення снігу у весняний період спричиняє повені в басейнах річок. Однією з характерних негативних впливів для громади є зсуви, що виникають через видобуток калійних солей на території сусідньої Дрогобицької громади. Частина цих ризикових ділянок знаходиться в межах Станільського старостинського округу.

Протягом останнього десятиліття ведення спостережень були помічені пожежі в природних екосистемах громади. Основна частина інцидентів припала на присадибні ділянки та сільськогосподарські угіддя, де вірогідною причиною стало навмисне спалювання органічних залишків.

За період з 2001 по 2023 роки втрати лісового покриву на території громади склали приблизно 435 гектарів¹. Найбільші втрати спостерігалися в межах Доброгостівського та Орівського старостинських округів, де площа таких втрат становила 161 та 115 гектарів відповідно, що відповідало 5,2% та 2,5% від загальної площі лісів кожного з округів.

Основні антропогенні загрози для екосистем включають забруднення атмосферного повітря, підземних і поверхневих вод. Через неналежну систему поводження з відходами, відсутність моніторингу за підземними водами на сміттєзвалищі ТПВ та неконтрольовані сміттєзвалища, регіон зазнає серйозних екологічних проблем. В Трускавці, у зонах із високою інтенсивністю руху транспорту **перевищення допустимого ГДК діоксиду сірки та пилу створює ризики для здоров'я та навколишніх екосистем.**

² Global Forest Change / Глобальні зміни лісів

Таблиця 6: Виклики і можливості стану природного середовища Трускавецької МТГ

Сильні сторони	Слабкі сторони
Значні запаси підземних мінеральних вод з лікувальними властивостями	Забруднення підземних вод через стоки з підприємств, домогосподарств
Близькість до гірської системи Карпат	Громаді Трускавця не належить спеціальний дозвіл на видобування мінеральних вод та розсолів для забезпечення потреб оздоровчих закладів курорту
Наявність природно-заповідного фонду, який включає ботанічні та гідрологічні пам'ятки, такі як парк "Адамівка" та джерела "Нафтуса" і "Юзя"	Забруднення повітря від транспорту та промисловості
Наявність територій, що відносяться до Смарагдової мережі	Недотримання нормативних вимог щодо сортування, обліку та перешарування відходів
Наявність родючих ґрунтів	Відсутність моніторингу за підземними водами на сміттєзвалищі ТПВ
Можливості	Загрози
Розвиток екотуризму та оздоровчого туризму	Затоплення річковими водами
Мінеральні води, ліси, та інші природні ресурси створюють можливості для розвитку екологічного та санаторного відпочинку	Зсуви, пов'язані з видобутком калійних солей
Унікальні мінеральні джерела відкривають потенціал для створення нових програм фізіотерапії, бальнеології та реабілітації, а також для відкриття спеціалізованих центрів реабілітації	Пожежі в екосистемах
Повернення громаді Трускавця спеціального дозволу на видобування мінеральних вод та розсолів для забезпечення потреб оздоровчих закладів курорту	Втрата зелених каркасів міст і сіл через вирубку здорових дерев, надмірне кронування, косіння трави, а також висадка нехарактерних для екосистеми дерев та рослин (декоративних, інвазивних, однорічних тощо)
Відновлення теренкурів в парку (оновлення доріжок, вказників, посадка дерев, які мають лікувальні властивості)	Деградація ґрунтів, зумовлена ерозією, антропогенною діяльністю та забрудненням важкими металами
Розробка стратегії озеленення міст та сіл Трускавецької ОТГ	Втрата лісового покриву
Створення компостувальної станції	

1.3.7 Ризик стихійних лих та стійкість до них

Трускавецька громада стикається з природними та техногенними загрозами, які можуть вплинути на стабільність інженерно-транспортної інфраструктури. Зміни клімату, зсуви, затоплення та техногенні ризики, зокрема від промислових об'єктів, ставлять під загрозу безперервність функціонування критичних об'єктів, таких як автомобільні дороги, мости та енергетичні мережі.

1.3.7.1 Огляд кліматичних змін та природних загроз

У Трускавецькій громаді температурний тренд позитивний, через зміну клімату у регіоні стає тепліше. Спостерігається тенденція до незначного зменшення середньорічної кількості атмосферних опадів. Загалом більш помітним є незначні зміни опадів при збільшенні їхньої інтенсивності.

Затоплення річковими водами територій вздовж русел річок, а також нижче побудованих гребель є найбільш розповсюдженим типом природних небезпек. Ділянки ймовірного затоплення поширені у трьох старостинських округах – Доброгостівському, Уличненському та Модрицькому, і займають сумарну площу 124 га, близько 100 з яких припадає на Уличненський старостат. Найбільша кількість домогосподарств розташованих у зоні потенційного затоплення наявні у селах Уличне та Доброгостів.

Однією з основних природних небезпек для Трускавецької громади є зсувні процеси, які безпосередньо пов'язані з видобутком калійних солей на території сусідньої Дрогобицької громади, яка активно відбувалась в радянський період. Ці процеси створюють значні ризики для стабільності ґрунтів та безпеки населених пунктів, особливо на схилах та в зонах із підвищеним геологічним ризиком. Згідно з генеральними планами міста Трускавця, а також сіл Модричі та Станіля, було ідентифіковано зсувонебезпечні ділянки загальною площею близько 130 гектарів. Більша частина таких територій розташована в межах Станільського старостинського округу, що вимагає

підвищеної уваги до геоecологічної ситуації в цьому регіоні. Через одну із зсувонебезпечних ділянок пролягає 1.5 км автомобільної дороги загального користування, що забезпечує пряме сполучення Трускавця із Дрогобичем. У 2017 році поблизу Трускавця стався перший обвал карстової породи, що спричинило зсуви ґрунту на цій дорозі. Це призвело до утворення тріщин на дорожньому покритті. В 2020 році розпочалось будівництво об'їзної дороги Трускавця, яка також має оминати карстові провали.

Між 2017 і 2023 роками пожежі охопили 5%¹ території громади, здебільшого на присадибних ділянках та сільськогосподарських угіддях через навмисне спалювання органічних залишків. Найбільше інцидентів сталося в Модрицькому, Доброгостівському та Уличненському старостинських округах. За цей період, у місті Трускавець пожеж не було, а найбільша повторюваність пожеж у тих самих місцях виявлено у Модрицькому старостинському окрузі, де є лісова ділянка, на якій пожежі відбуваються з періодичністю кожні два роки.

За даними сейсморайонування, громада піддається ризику землетрусу силою до 6 балів по шкалі MSK-64. Хоча за нинішніми будівельними нормами це не вимагає спеціальних антисейсмічних заходів для більшості будівель, значна частина житлового фонду, особливо в аварійному стані, може зазнати серйозних пошкоджень під час землетрусу. Близько 40% території міста, включаючи села Станіля, Модричі, Доброгостів та Уличне, потрапляє в зону підвищеної сейсмічної активності. Це створює значну загрозу для життя та здоров'я мешканців, а також може призвести до масштабних руйнувань та економічних втрат.

¹ NASA Fire Information of Resource Management System / Інформація про пожежі в системі управління ресурсами NASA

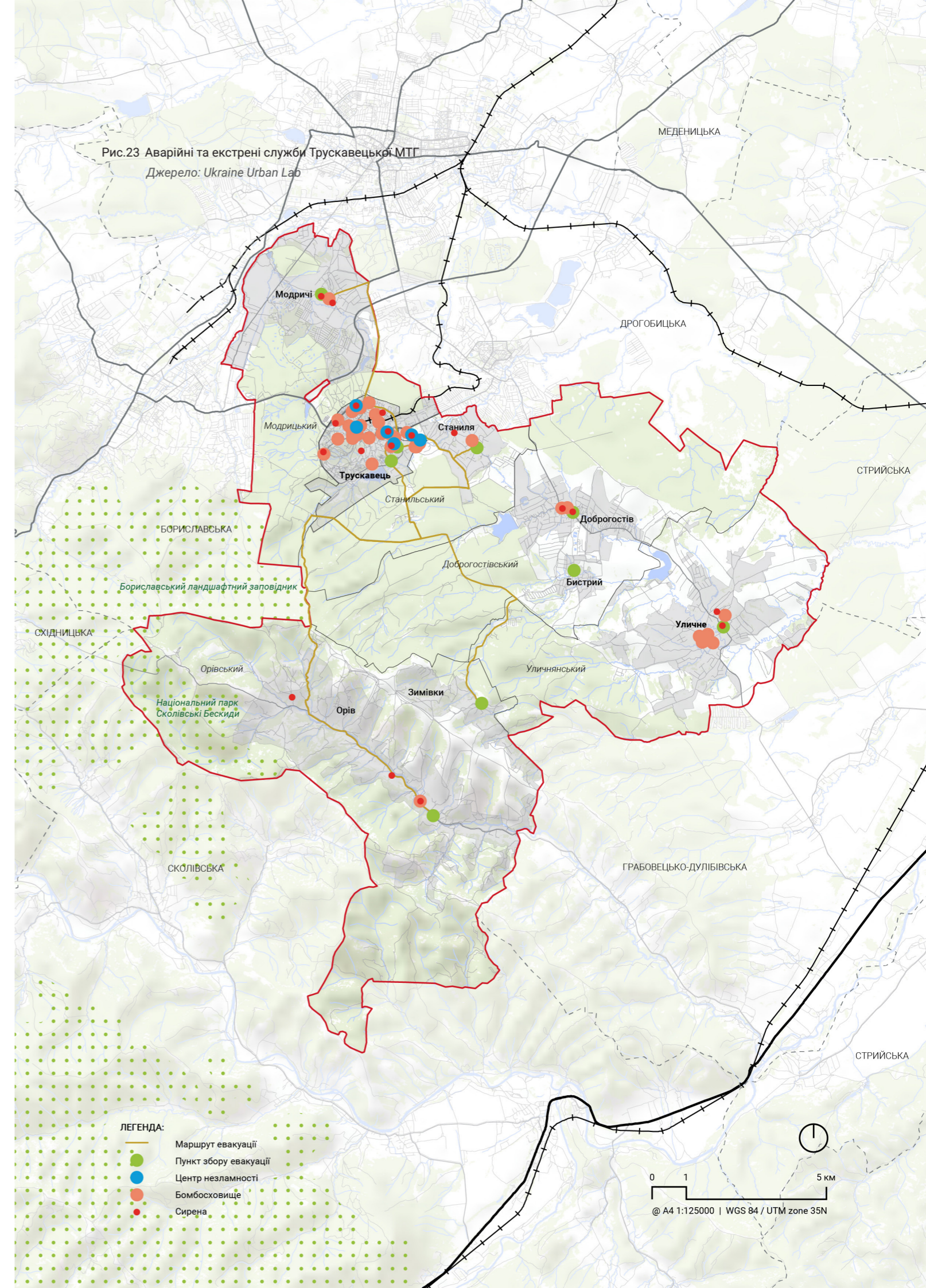

1.3.7.2 Антропогенні загрози

У Трускавецькій громаді також наявні небезпечні об'єкти, що може становити загрозу здоров'ю мешканців. Такими є об'єкти, що використовують закриті джерела іонізуючого випромінювання (ДІВ) та прилади іонізуючого випромінювання (ПІВ), зокрема медичні рентгенівські установки. Частина з них фінансується з бюджету КП «Трускавецька міська лікарня», а інша – приватно-комерційними організаціями, такими як санаторно-курортні заклади. До небезпечних об'єктів можна також віднести пожежонебезпечних автозаправні станції (АЗС), розташовані у різних районах міста. Потенційно небезпечними є Пилорама і столярний цех ПП "Арко-Інвестмент", де можливе загоряння через специфіку виробництва.

Вибухонебезпечним об'єктом у громаді є киснева станція при Трускавецькій міській лікарні, що потребує регулярних заходів безпеки, зокрема дотримання правил експлуатації. Для підтримки безпеки передбачено фінансування з міського бюджету.

Серед об'єктів підвищеної безпеки також належить дамба і нафтовидобувна ділянка, що розташовані в межах населеного пункту Уличне і вимагають спеціальних заходів з охорони довкілля. Завод природного газу в селі Модричі можна теж віднести до об'єктів підвищеної безпеки через ризик аварій.

Між селами Орів та Зимівки Трускавецької громади, де в 2023 році була зведена вітроелектростанція, постає можливе питання щодо впливу шуму на мешканців. Вітрові турбіни потужністю 5,5 мегаватт, з висотою 104,7 м та лопатями довжиною 74,5 м, можуть створювати постійний технологічний шум, включаючи аеродинамічний та механічний, що виникає через обертання лопатей та роботу редуктора і генератора.

Від початку російських повітряних атак на енергетичну систему України, електропідстанції також стали загрозою життю і здоров'ю людей,

що проживають поруч. Такою ж загрозою стало нафтопереробне підприємство компанії ПАТ «Нафтопереробний комплекс «Галичина», розташоване у м. Дрогобич Львівської області. Це підприємство було атаковане, внаслідок чого зазнало руйнувань та виникли пожежі.

1.3.7.3 Екстрені служби

Трускавецька громада має наявний план реагування на надзвичайні ситуації, а також план евакуації населення, матеріальних і культурних цінностей (Рис.Х). Є ряд різних типів захисних споруд, такі як сховища, протирадіаційні укриття та найпростіші укриття. З початку активних повітряних атак в 2022 році на українську енергосистему, були створені Пункти незламності, 6 таких пунктів знаходиться в місті Трускавець. Вся громада, окрім села Зимівки, забезпечена системою оповіщення. У 2023 році було встановлені сирени у найвіддаленішому селі громади Оріві.

В громаді окрім державної пожежно-рятувальної частини існує також добровільна пожежна команда в селі Орів, що складається з чотирьох людей. Охорона публічного порядку забезпечується силами та засобами ВП №2 Дрогобицького РВП ГУ Національної поліції України у Львівській області та Громадським формуванням з охорони громадського порядку в місті Трускавці «Ватра».

Для забезпечення стійкості інфраструктури громади необхідно враховувати природні та техногенні загрози при проектуванні та реконструкції об'єктів, а також впроваджувати ефективні заходи моніторингу та захисту від ризиків. Це дозволить забезпечити безперервність функціонування критичних інженерних систем.

Таблиця 7: Виклики і можливості стійкості Трускавецької МТГ

Сильні сторони	Слабкі сторони
Будівництво дороги в обхід карстових провалів (незавершене будівництво)	Наявність небезпечних об'єктів такі як АЗС, рентгенівські установки, кисневі станції, нафтовидобувна ділянка.
Наявність планів реагування на надзвичайні ситуації	Неповноцінна забезпеченість населення бомбосховищами
Наявність добровільної пожежної команди в селі Орів	Наявність зсувонебезпечних ділянок на території сіл Станія та Модричі
Можливості	Загрози
Залучення експертів до прогнозування природних та антропогенних загроз	Незавершене будівництва дороги в обхід карстових провалів або її консервації призведе, у разі нових провалів існуючої дороги, до відсутності сполучення міста та непродуктивних втрат через руйнування недобудованої дороги
Організація заходів з добудови дороги в обхід карстових провалів	Можливість затоплення домогосподарств у селах Уличне та Доброгостів
Перевірки та плани реагування для зменшення впливу небезпечних об'єктів	Виникнення пожеж через навмисне спалювання органічних решток
Розвиток мережі бомбосховищ	Частина території громади потрапляє в зону підвищеної сейсмічної активності
Інтегрування Пунктів незламності у життя громади як багатофункціональні простори, що працюють у звичайний час і під час криз	Близькість до нафтопереробного об'єкта, що піддавався повітряним атакам
	Поступове збільшення середньорічної температури

1.3.8 Просторова система розселення та забезпеченість житлом

Трускавецька громада має виразну просторову структуру розселення, де основна частина міського населення проживає в багатоквартирних будинках, тоді як на периферії, в селах, домінують індивідуальні житлові будинки. Вартість житла зросла після 2022 року, що відображає високий попит, особливо через переселенців, що шукають безпечніший район для проживання.

1.3.8.1 Структура власності житлового сектору

Житлова інфраструктура Трускавецької громади поєднує багатоквартирні та індивідуальні будинки, значна частина яких зосереджена у місті Трускавець. Громада включає 1 місто та 7 сіл, де домінують індивідуальні житлові будинки. Житловий фонд Трускавецької громади складається із 5386 односімейних житлових будинків загальною площею 632,22 тис. м² та 188 багатоквартирних будинків.

У Трускавці 87% міського населення проживає у багатоквартирних будинках, а на периферії, в селах громади, 95% населення мешкає в індивідуальних житлових будинках. Згідно опитування домогосподарств, 85,2% жителів у центрі та 93,2% у селах є власниками житла. Відсутність пошкоджених чи зруйнованих будинків через воєнні дії сприяє стабільності житлового фонду.

Вартість житла у громаді зросла в 1,5 рази після лютого 2022 року, оренда – у 2 рази. У селах, таких як Орів, спостерігаються низькі ціни на житло та високий рівень безпеки, що приваблює багатодітні сім'ї та літніх людей з-поміж ВПО.

1.3.8.2 Житлові умови

Відповідно до результатів опитування домогосподарств, у центрі більшість житла перебуває у хорошому стані (59,6%), тоді як на периферії 51,7% будинків потребують незначного ремонту. До 2181 житлових будинків громади підключено централізоване водопостачання. На всій території громади облаштовані компактні місця для збору твердих побутових відходів. У місті всі багатоквартирні будинки обладнані центральним водопостачанням та водовідведенням.

Спостерігаються позитивні зміни у підходах до якості благоустрою у новобудовах, як наприклад, у сучасних житлових комплексах м. Трускавець. Апартамент-комплекс "AURA" вирізняється озелененням території, безбар'єрністю, наявністю дитячих майданчиків і рекреаційних зон з перголами. У ЖК "Royal Place" впроваджено озеленення на даху, а також запроєктовано зону паркування, відокремлену зеленими насадженнями, що сприяє покращенню екологічного середовища та комфорту мешканців.

Однак, присутня низька забезпеченість житлом окремих категорій населення. Доступність житла зменшується через зростання цін на оренду та купівлю, підвищення попиту через ВПО.

Рис.24 Структура землекористування Трускавецької МТГ

Джерело: Ukraine Urban Lab

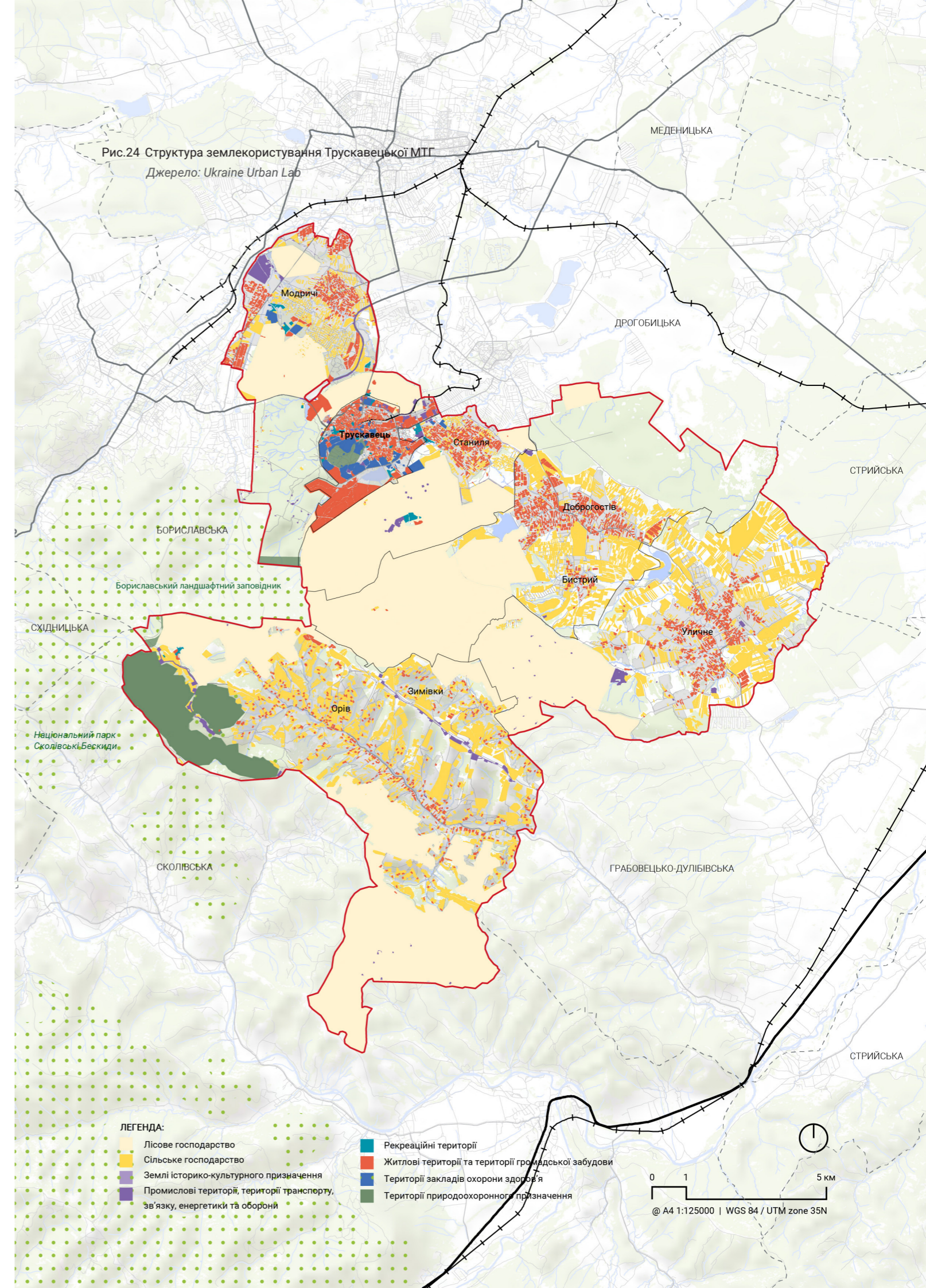

ЛЕГЕНДА:

- Лісове господарство
- Сільське господарство
- Землі історико-культурного призначення
- Промислові території, території транспорту, зв'язку, енергетики та оборони
- Рекреаційні території
- Житлові території та території громадської забудови
- Території закладів охорони здоров'я
- Території природоохоронного призначення

0 1 5 км
@ A4 1:125000 | WGS 84 / UTM zone 35N

Таблиця 8: Виклики і можливості забезпечення житлом жителів Трускавецької МТГ

Сильні сторони	Слабкі сторони
Наявність нового житлового будівництва	Присутня низька забезпеченість житлом окремих категорій населення
Великий рівень охоплення ОСББ	Велика кількість ВПО, які наразі проживають в тимчасовому та орендованому житлі
Відсутність пошкоджених чи зруйнованих будинків через воєнні дії	
Можливості	Загрози
Створення доступного житла для внутрішньо переміщених осіб через підтримку державних програм	Підвищення вартості оренди та купівлі житла
Розвиток банківського фінансування купівлі житла	Старіння радянського житлового фонду
	Землетруси та просідання ґрунту, що становлять ризик для будівель

Рис.25 Проект будинку по вулиці Бориславська, 20

Джерело: lup.ua



Рис.26 Житловий будинок по вулиці Роксолани, 16

Джерело: lup.ua



1.3.9 Забезпечення транспортного попиту та стан дорожньо-транспортної інфраструктури

Дорожня інфраструктура Трускавецької громади є важливим фактором для розвитку як міста, так і навколишніх сіл. Наявність ефективних транспортних шляхів забезпечує зв'язок між населеними пунктами та сприяє зростанню економічної активності і туристичної привабливості регіону.

1.3.9.1 Мережа автомобільних та залізничних шляхів

Однією з головних доріг для Трускавецької громади є дорога територіального значення Т-14-02 Східниця – Пісочна, загальна протяжність якої в межах Львівської області – 52,5 км. Ця дорога також з'єднує Меденичі, Східницю, Трускавець та Борислав. Наразі важливим є продовження будівництва частини цього автошляху, який для Трускавця стане об'їзною дорогою. Будують її в обхід карстових провалів, тому це є важливим проектом в дорожній інфраструктурі регіону, через безпекову ситуацію на цій ділянці. Наразі вантажний транспорт транзитом заїжджає до Трускавця, що спричиняє погіршення якості повітря в цій частині міста.

Дорожня інфраструктура громади складається переважно з доріг місцевого значення та вулиць й доріг населених пунктів. Наразі жителі сіл Доброгостова, Уличного, Бистрого, Зимівки та Орова змушені здійснювати поїздки до Трускавця через територію сусідньої громади. Для покращення транспортного сполучення є плани будівництва нових доріг, які з'єднають ці села безпосередньо з містом. Перспективним напрямком є реконструкція існуючої ґрунтової дороги до Доброгостова. Найменш доступним є маршрут від міста Трускавець до села Орів, який передбачає виїзд за межі громади на міжнародну трасу Київ-Чоп та займає близько 1 години дороги. Існує ґрунтова дорога по території громади до села Орів, але в більшості нею користуються тільки для пішої ходи через гористу місцевість.

Дорожня інфраструктура Трускавецької громади є неоднорідною. Якщо в самому Трускавці більшість доріг в хорошому стані, то в селах ситуація різниться. Доброгостів та Уличне мають асфальт тільки на головних вулицях, а в Станілі та Модричах асфальтне покриття є частковим. Найгірша ситуація в Орові та Зимівці, де доріг з асфальтним покриттям практично немає. Крім того, мости в Доброгостіві та Орові потребують ремонту.

У місті Трускавець часто виникають пробки в межах перетину залізничної колії та вулиці Мазепа в час пік коли проходять потяги та електрички (8:00, 13:00, 17:00). Цей фрагмент потребує досліджень та розробки інфраструктурного проекту. В генеральному плані наявний проект будівництва нового залізничного вокзалу не в центральній частині міста, а за межами міста, для якого необхідно залучити інвестора для реалізації.

Також існує у місті проблема з паркувальними місцями через відсутність платних комунальних парковок, є автостоянки. Вулиці Суховоля, Героїв УПА, Довженко, Шашкевича, та частково Помірецька - зробили односторонніми, для можливості паркування машин по одній стороні вулиці. Жителі Трускавця виступають за ідею не бути транзитним містом, тобто з частковими обмеженнями для заїзду в центральну частину міста.

Залізничне сполучення в межах Трускавецької громади представлене єдиним вокзалом у місті Трускавець, до якого веде одна тупикова залізнична лінія. Завдяки цьому мешканці громади та відпочивальники мають можливість здійснювати подорожі до столиці України – Києва, а також до інших обласних центрів, таких як Дніпро, Вінниця та Тернопіль. Окрім того, єдиний приміський маршрут забезпечує сполучення між Львовом та Трускавцем. Для подальшого розвитку курорту важливою є вдосконалена транспортна доступність, що включає зручні зв'язки як з усіма регіонами України, так і з іншими країнами, до прикладу з Польщею. Це стане ключовим фактором для зміцнення позицій Трускавця як популярного курортного напрямку.

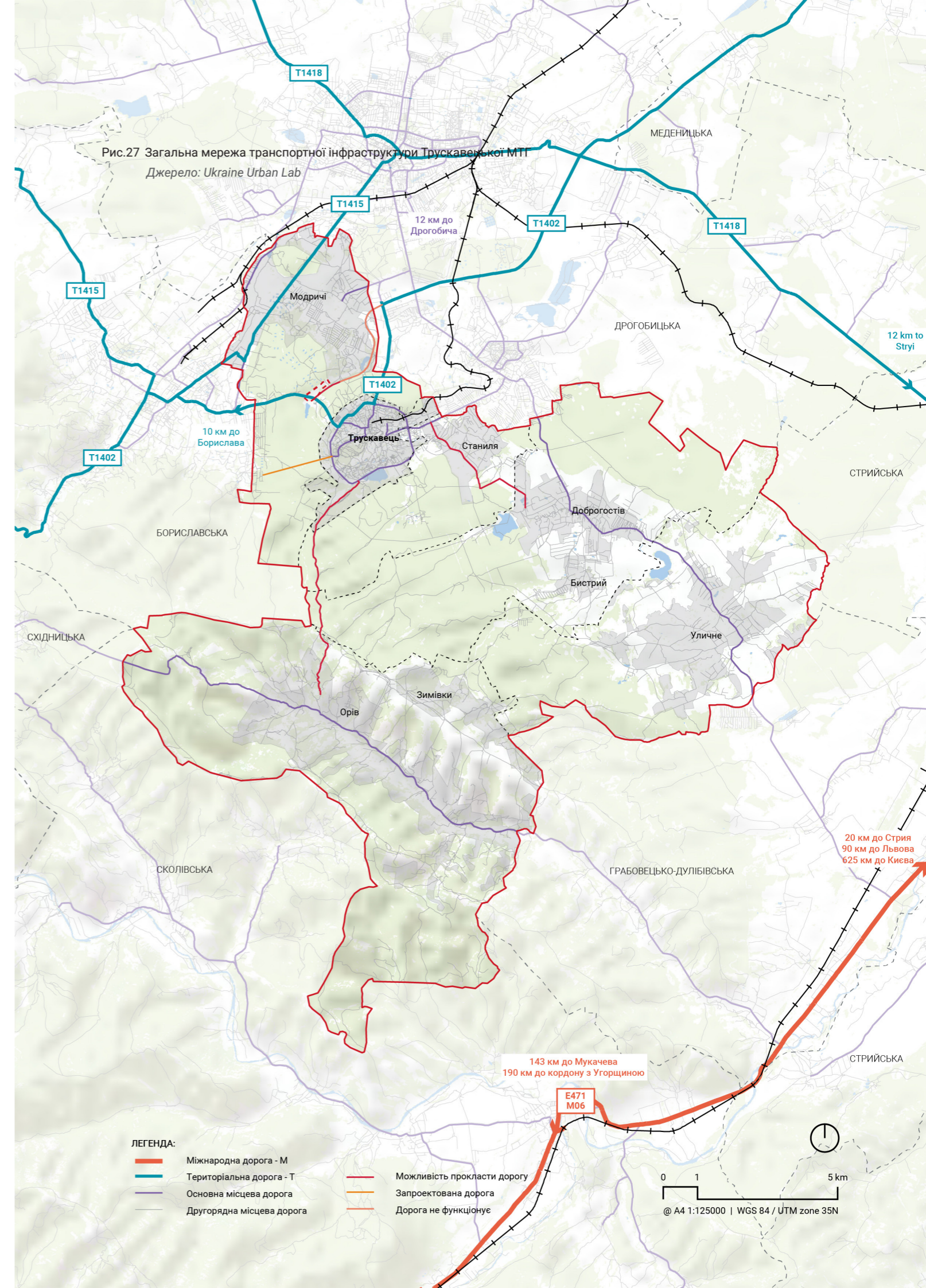

1.3.9.2 Немоторизований транспорт та пішохідна інфраструктура

Місто Трускавець має пішохідні переходи, в той час як села - частково. Центральна частина міста разом з парком являються санітарною зоною, тому там наявні пішохідні вулиці та заїзд проживаючих здійснюється через шлагбаум. Піші маршрути у самому місті є частиною лікувально-оздоровчої програми, та розкидані по території Трускавця. Самі маршрути називаються "теренкури" та можуть використовуватись не тільки туристами, а й місцевими мешканцями. За околицями міста, також існують трекінгові та велосипедні маршрути.

Велосипедна інфраструктура у місті Трускавець відсутня, через різкі перепади рельєфу в 50-60 метрів місцеві не часто використовують велосипед як метод пересування. В сільській місцевості це більш популярний метод пересування. Також у самому місті є послуги оренди електросамокатів. В селах Трускавецької громади майже немає тротуарів, що може викликати небезпечні ситуації на дорогах.

1.3.9.3 Доступ до громадського транспорту

Місто Трускавець має тільки два маршрути громадського транспорту - №2 (2 автобуса, інтервал між автобусами 20-30 хвилин) та №3 (1 автобус, інтервал 30-60 хвилин). Перевізниками є приватні підприємства, що обираються за конкурсом. Зупинки громадського транспорту в місті є для міських та міжміських маршрутів.

Зв'язок із селами громади здійснюється за такими рейсами на день:

- Трускавець -Модричі - 4 рейси
- Трускавець-Стебник- Доброгостів - до 8 рейсів
- Трускавець-Уличне - до 6 рейсів
- Трускавець-Зимівки/Орив - до 4 рейсів

Зв'язок з Трускавця із селом Станіля здійснюється пішки або на велосипеді. Щодо транспортного зв'язку з селом Орив - у населення є запит на збільшення кількості рейсів та зниження вартості проїзду. В 2024 році проїзд складає 70 грн в одну сторону та 1 година часу до Трускавця (50 км).

Транспортна інфраструктура Трускавецької громади характеризується різноманітними викликами як і через свою туристичну діяльність, так і через наявність природних бар'єрів. Важливими питаннями є перевантаження міських вулиць та збереження чистого повітря для центральної частини міста. Загалом, транспортна мережа потребує розвитку для забезпечення зручного і безперешкодного сполучення як всередині громади, так і з іншими регіонами.

Рис.28 Загальна мережа громадського транспорту Трускавецької МТГ

Джерело: Ukraine Urban Lab

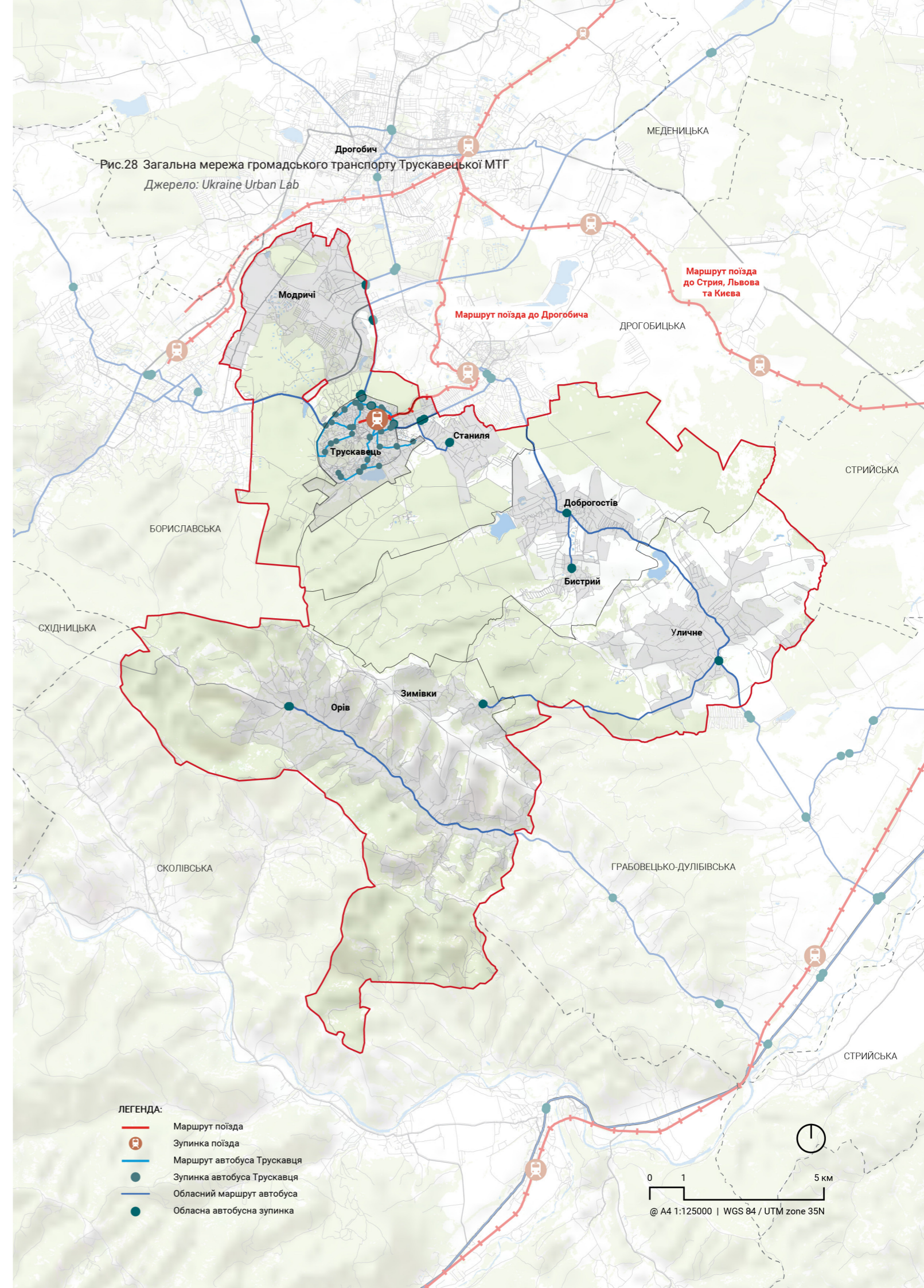

Таблиця 9: Виклики і можливості сектора транспорту та мобільності Трускавецької МТГ

Сильні сторони	Слабкі сторони
Наявність пішохідних маршрутів в місті Трускавець та трекінгових маршрутів в громаді	Відсутність тротуарів в селах
Якісний стан доріг в місті Трускавець	Мала кількість залізничних маршрутів до громади
Компактність та висока щільність системи планування м. Трускавець	Відсутність платних паркувальних парковок
	Брак автошляхів в межах території громади, потреба виїжджати в сусідні громади задля зручнішого сполучення з селами
	Відсутність асфальтного покриття в частині сіл
	Незавершеність об'їзної дороги
Можливості	Загрози
Дослідження розвитку тролейбусів або інших видів електротранспорту	Погіршення стану повітря через проїзд вантажівок та пробок в райони залізничного переїзду
Побудова фунікулеру на Орів як транспортний та туристичний об'єкт	Ризик скорочення кількості потягів до Трускавця
Збільшення кількості залізничних маршрутів	Зменшення кількості водіїв, які можуть здійснювати рейси громадського транспорту
Побудова доріг, що з'єднали б місто з селами в межах громади	
Впровадження концепції 15-хвилинного міста	
Співпраця з приватним сектором для реалізації екологічних транспортних ініціатив	
Використання сонячних панелей для живлення електротранспорту та електромобілів є перспективним напрямом	



Рис.29 Вид на статую Ісуса Христа з перону залізничної станції Трускавець, жовтень 2024

Джерело: Ukraine Urban Lab

1.3.10 Економічна активність територіальної громади

Трускавецька громада, зокрема місто Трускавець, є важливим рекреаційним центром завдяки розвиненій туристичній інфраструктурі, численним санаторіям і оздоровчим закладам. Ці фактори створюють сприятливі умови для розвитку економіки громади, зокрема в галузі туризму та оздоровлення. Однак, попри ці переваги, громада стикається з низкою економічних і соціальних проблем, які потребують уваги та аналізу.

Місто Трускавець вирізняється розгалуженою мережею санаторіїв, сучасних оздоровчих центрів та готелів, що забезпечують широкий спектр послуг для лікування, відпочинку та реабілітації. Крім того, на території громади активно розвивається туристична інфраструктура: облаштовані парки, пішохідні маршрути та культурно-історичні пам'ятки. Це робить громаду привабливим напрямком для різних категорій відвідувачів.

Громада має вигідне географічне положення, яке сприяє розвитку її економічних та транспортних зв'язків. Трускавець знаходиться всього за 5 км від Дрогобича, що створює умови для взаємовигідної співпраці та економічного обміну між громадами. Окрім цього, Трускавець має пряме залізничне сполучення, що забезпечує комфортний доступ до курорту для відвідувачів з різних регіонів країни.

1.3.10.1 Підприємництво

Станом на 01.07.2024 у громаді діяло 3464 суб'єкти підприємницької діяльності, в тому числі 1421 юридична особа та 2043 фізичних осіб підприємців. У громаді відсутні великі підприємства. Станом на 2020 рік діяло 24 середніх, 340 малих (з них 301 мікро).

Найбільшими платниками податків у громаді є:

- Відділ освіти Трускавецької міської ради
- ТОВ "Хотел Менеджмент Груп"
- ПРАТ "Трускавецькурорт"

- МРЦ МВС УКРАЇНИ "Перлина Прикарпаття"
- КНП "Трускавецька міська лікарня" ТМР
- ДЗ "ДССС "Джерело" МОЗ України"
- ТЗОВ "Ріксос-Прикарпаття"
- ТОВ "ОПК Планета Здоров'я"
- ТЗОВ "Фірма Т.С.Б."

Серед найбільших платників домінують підприємства, що ведуть діяльність лікарняних закладів та готелів і подібних засобів тимчасового розміщування. Також представлені комунальні підприємства (сфери освіти та охорони здоров'я) та підприємство, що займається виробництвом мінеральних вод. Найбільшим наповнювачем державного бюджету з переліку підприємств Трускавецької ТГ є ПАТ "Укрнафта".

Більшість готельної та оздоровчої інфраструктури розташована у м Трускавець - 18 санаторіїв, 5 пансіонатів, 35 готелів, 18 вілл, 1 підприємство-тимчасовий прихисток; У с. Модричі - 2 санаторія, 1 готель; У с. Орів - 3 готеля.

Профілем громади є туризм та рекреація. Туризм грає важливу роль в економічному житті громади, наповненні бюджету, зайнятості. У сфері проживання, обслуговування та у лікарняних закладах зайняті тисячі мешканців громади. Підприємства у цих сферах є найбільшими представниками бізнесу.

Серед СПД у сферах Діяльність готелів і подібних засобів тимчасового розміщування та Діяльність лікарняних закладів відносяться:

- ТЗОВ "РІКСОС-ПРИКАРПАТТЯ"
- ТОВ "ХОТЕЛ МЕНЕДЖМЕНТ ГРУП"
- ТЗОВ ГКК "КАРПАТИ"
- ТОВ "УКРАЇНСЬКА ГОТЕЛЬНА ГРУПА"
- ТЗОВ "САНАТОРІЙ "ШАХТАР"
- ТОВ "МІЖНАРОДНА РЕАБІЛІТАЦІЙНА КЛІНІКА КОЗЯВКІНА"
- ДП "САНАТОРІЙ "МОЛДОВА"
- ТОВ "МЕДИЧНИЙ РЕАБІЛІТАЦІЙНИЙ ЦЕНТР"

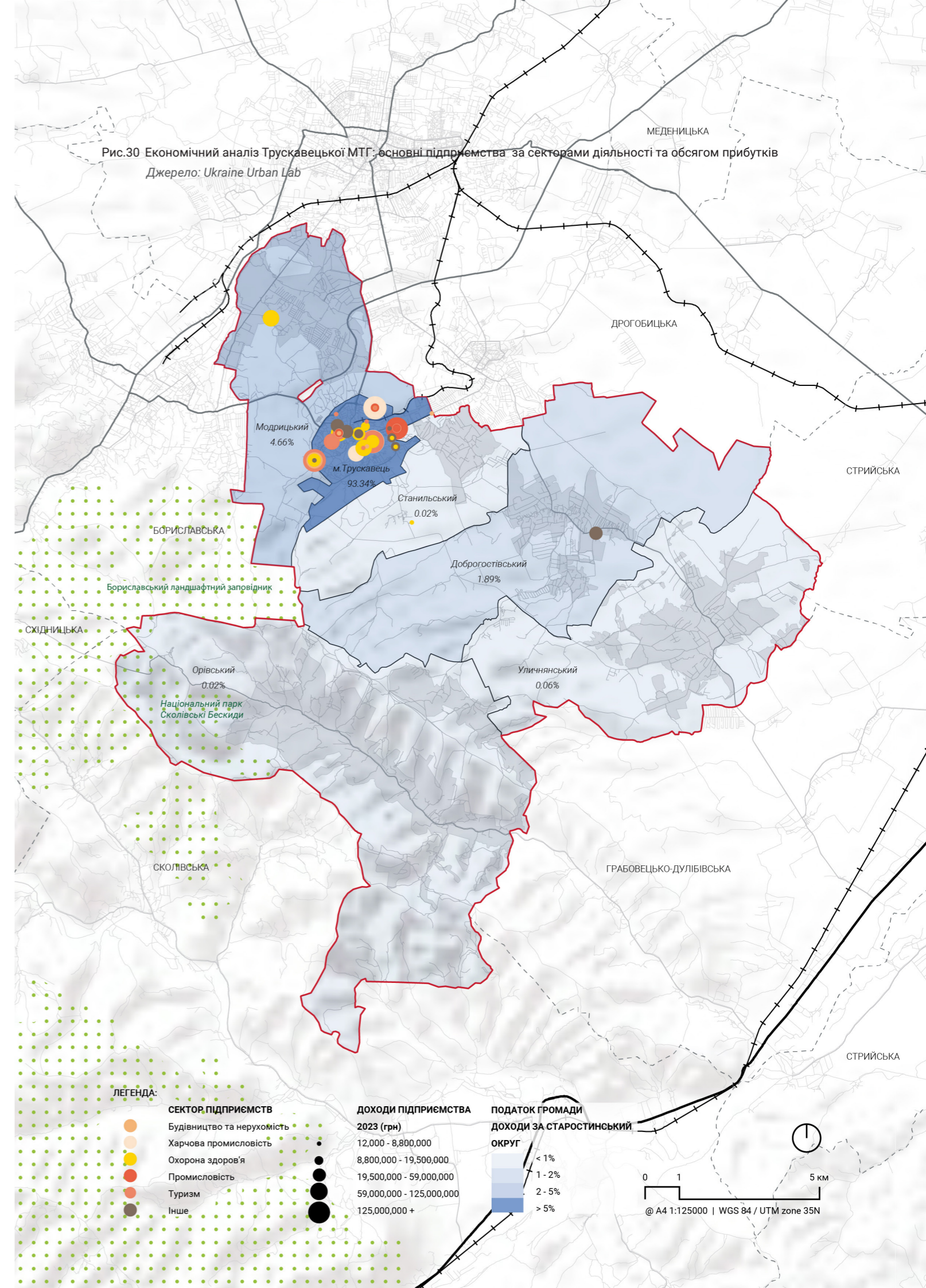

“МОДРИЧІ”

- ТОВ “МЕДИЧНИЙ ЦЕНТР “МЕД ПАЛАС”
- ДП “САНАТОРІЙ “КРИШТАЛЕВИЙ ПАЛАЦ”

Протягом січня-вересня 2024 року санаторно-курортні заклади Трускавця за даними моніторингу відвідало 128 197 осіб, що на 9472 особи менше 9-ти місяців 2023 року, або на 6,9% (137 669 осіб). Відвідувачі курорту переважно з України. Кількість відвідувачів з інших країн впала у 2020 внаслідок пандемії і ще не відновилась. Загалом, результати діяльності туристичної галузі сильно залежать від економічного стану в країні. Також на ринку праці громади спостерігається сезонність, з більшим попитом на працівників влітку.

Хоча економіка громади переважно монофункціональна і базується на туристичній галузі, проте представлені також інші галузі. Окрім готельно-курортної галузі у громаді також розвинений сектор оптової та роздрібно торгівлі,

сфери послуг, транспортування. Також важливу роль грає неприбутковий сектор, а саме: сфера освіти, надання комунальних послуг, охорони здоров'я, місцевого самоврядування.

Виробничі потужності громади сконцентровані у м. Трускавець. Тут виробляються та розливаються мінеральні води, діють підприємства легкої промисловості (текстильної, харчової) у місті функціонує Трускавецький Бетонний Завод. Також у громаді ведеться вітрова електрогенерація.

За межами м. Трускавець поширене сільське господарство. Зокрема, пов'язане з розведенням свійської птиці, виробництвом чаю, ягід, а також бджільництвом, що представлене у громаді більш ніж 130 пасічними господарствами. Громада має значні рекреаційні ресурси, лісові насадження, поклади нафти (Бориславське нафтогазоконденсатне родовище), мінеральними водами та відзначається біорізноманіттям.

Результати КІІ

В рамках опитування інтерв'ю з підприємцями Стрийської громади 2024, IMPACT / REACH Initiative Ukraine Результати опитування домогосподарств демонструють ряд спостережень.

Війна значно вплинула на бізнеси, викликавши зменшення обсягів виробництва, втрату працівників і порушення логістичних ланцюгів. Серед основних викликів, з якими стикаються підприємці, варто виділити економічну нестабільність, зокрема скорочення попиту, втрату ринків збуту та високі податкові й торговельні бар'єри. Значним тягарем є проблеми з логістикою, як-от недоліки в транспортній інфраструктурі та зростання витрат на перевезення.

Крім того, підприємства відчувають дефіцит кваліфікованих кадрів, що обмежує їхній розвиток, а можливості професійного навчання в регіоні залишаються недостатніми. Ще однією

перешкодою є фінансові труднощі: бізнеси вимушені скорочувати персонал, шукати додаткове фінансування у вигляді грантів або кредитів. Водночас підприємці відзначають недостатню підтримку з боку держави та обмежену ефективність співпраці з місцевою владою.

1.3.10.2 Бюджет

Доходи загального фонду бюджету за 10 місяців 2024 року склали 412 930 261.81 грн. Виконання бюджету до уточненого річного розпису становить 87.69%. У номінальному вираженні, доходи загального та спеціального фондів бюджету демонструє зростання, проте реальні значення, тобто кореговані до індексу інфляції демонструє спад у 2022 та повільне відновлення у 2023-2024 роках. Обсяг базової дотації зростає.

Юридичні особи



ФОП



Рис.31 Структура підприємств громади за напрямками діяльності
Джерело: Ukraine Urban Lab



Рис.32 Обсяг базової дотації у Трускавецькій громаді (кумулятивно), млн. грн
Джерело: Ukraine Urban Lab

Податкоспроможність громади складає менше 1. Обсяг базової дотації у порівнянні з 2021 зростає. За підсумком 2022 року громада отримала 30 837 800 грн базової дотації, що є у 5 разів більшим за показник 2021. Обсяг дотації зростає у 2023 та 2024. Це свідчить про зменшення податкоспроможності громади.

Туристичний збір досяг піку у 2022 і знижується. Варто відзначити зменшення обсягу туристичного збору, що знаходив до бюджету Трускавецької громади. Туристичний збір різко зріс у 2022, але поступово зменшується до рівня 2021 року.

Видатки загального та спеціального фондів бюджету Трускавецької громади за 10 місяців 2024 року склали 382 412 786.99 грн. Це становить 65.46% від уточненого річного розпису. Динаміка видатків відповідає динаміці доходів, значні структурні зміни відносяться лише до зростання обсягу видатків групи Економічна діяльність.

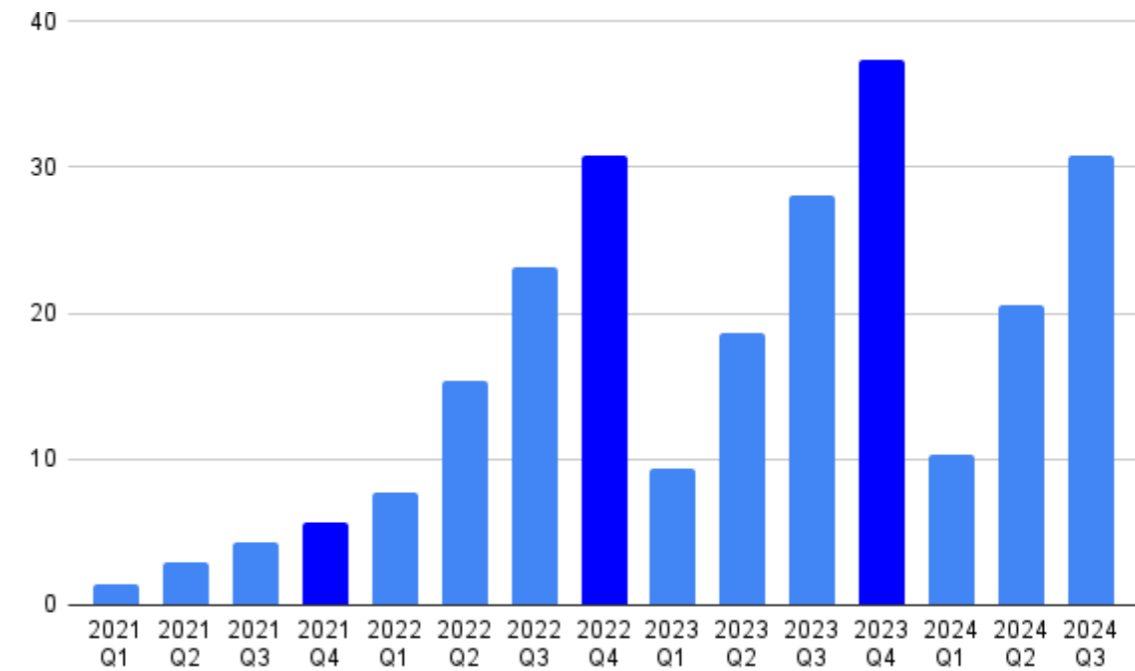
Обсяг капітальних видатків, тобто коштів, що спрямовуються на інвестиції у довгострокові активи громади, такі як будівництво, реконструкція, модернізація інфраструктури та придбання основних засобів досяг піку у 2023 році і скорочується у 2024.

1.3.10.3 Демографія та робоча сила

Загальні економічні тенденції у громаді до початку повномасштабного вторгнення були переважно негативними. Спостерігалось скорочення та старіння населення. Наразі у громаді розташована значна кількість ВПО. У громаді існує стурбованість трендом до виїзду мешканців закордон.

У громаді спостерігається явище надсмертності чоловіків. Це виражається у меншій частці чоловіків, що доживають до пенсії. На графіку статеві-вікового розподілу членів

домогосподарств, що проходили опитування можна відзначити значну перевагу жінок над чоловіками у віці від 50 до 70 років.

Надсмертність чоловіків спричиняється рядом факторів, серед яких менш здоровий спосіб життя, нехтування власним здоров'ям, більш небезпечне робоче середовище, зловживання алкоголем, тютюном та наркотичними речовинами, а також більш агресивні соціальні тенденції.

Згідно з результатами опитування домогосподарств, рівень безробіття у проміжку з 2022 до 2024 громаді зріс з 6,69% до 8,85%. Також зріс рівень неформальної зайнятості з 13,19% до 14,38%. Більшість безробітних не звертаються до служби зайнятості.

Більші складнощі з пошуком роботи відчувають мешканці за межами міста Трускавець. У центрі безробіття складає 7,52%, в той час як у старостатах цей показник дорівнює 13,06%. Також за межами

Трускавця більшою є неформальна зайнятість - 13,60% у центрі та 17,19% на периферії. Чоловіки значно частіше працюють неформально - таких серед членів опитаних домогосподарств було 23,44%. На периферії серед чоловіків цей показник досягає 29,45%.

Найбільше мешканців у громаді зайняті у Сфері послуг (20,5%), Охороні здоров'я (14,7%), Роздрібній та оптовій торгівлі (14,4) та Освіті (9,7%).

За даними ГУ ДПС у Львівській обл. середньомісячна кількість працюючих по ТГ за 9 місяців 2023 року склала 8414 осіб. Станом на 01.01.2024 року в міському Центрі зайнятості на обліку перебувало 49 осіб (2022р.- 72 ос.) з незайнятих громадян, в тому числі 39 осіб зі статусом безробітного. Середня заробітна плата за 9 місяців 2023 року по ТГ складала 9395,0 грн.



Рис.33 Обсяг туристичного збору у Трускавецькій громаді 2021-2024 (кумулятивно), млн. грн
Джерело: Ukraine Urban Lab



Рис.34 Сфери діяльності Трускавецької громади (Складена за даними опитування домогосподарств 2024, IMPACT/REACH Initiative Ukraine)
Джерело: Ukraine Urban Lab

Таблиця 10: Виклики і можливості економічного розвитку Трускавецької МТГ

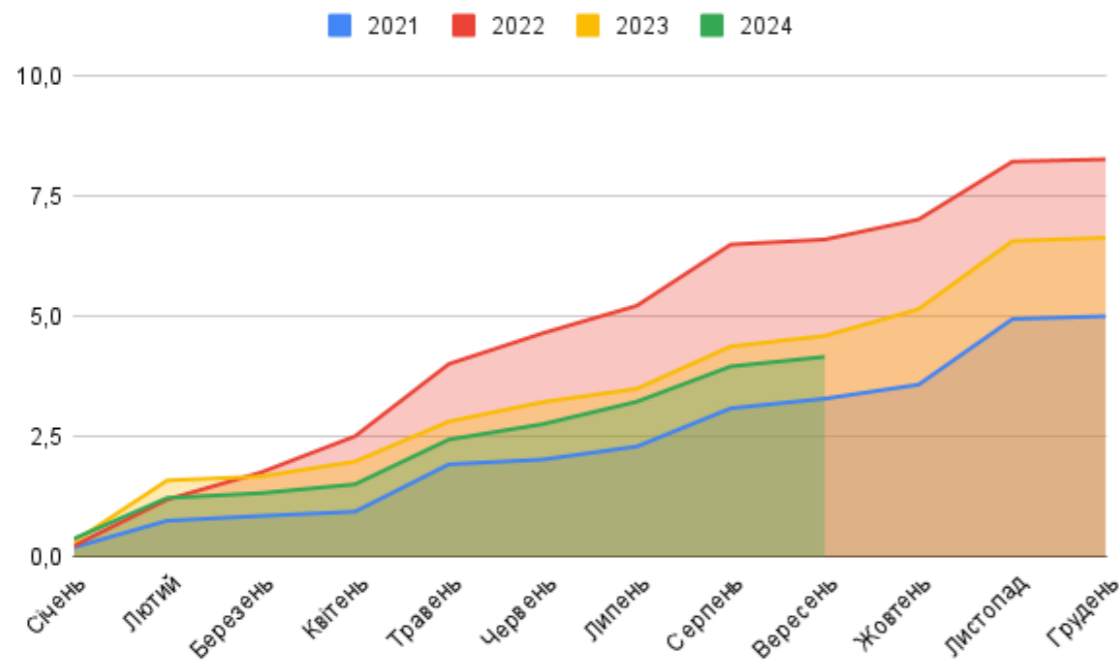
Сильні сторони	Слабкі сторони
Розвинута туристична галузь	Зменшення кількості відвідувачів в 2024 році відносно цього ж періоду в минулому році
Зручне та безпечне розташування в західній частині України	Вузький профіль спеціалізації (Туризм)
Туристичний потенціал	Дотаційність громади
Рекреаційний потенціал	Високий рівень зносу інфраструктури
Тісні економічні зв'язки з м. Дрогобич	
Смарагдова мережа, великі лісові території	
Етнографічна складова	
Багато житла	
Можливості	Загрози
Диверсифікація профілю громади	Профіль спеціалізації громади, що сильно залежить від зовнішніх чинників
Інтеграція ВПО, залучення до підприємництва	Негативні демографічні тенденції
Покращення міської інфраструктури (водопостачання, доріг, благоустрою)	
Інвестиції у міські простори	
Реалізація проекту реконструкції курортного парку «Адамівка»	
Розвиток напрямку реабілітації	
Розвиток науково-мистецького потенціалу громади шляхом організації резиденцій та перспективою створення науково-мистецького кластеру в громаді	

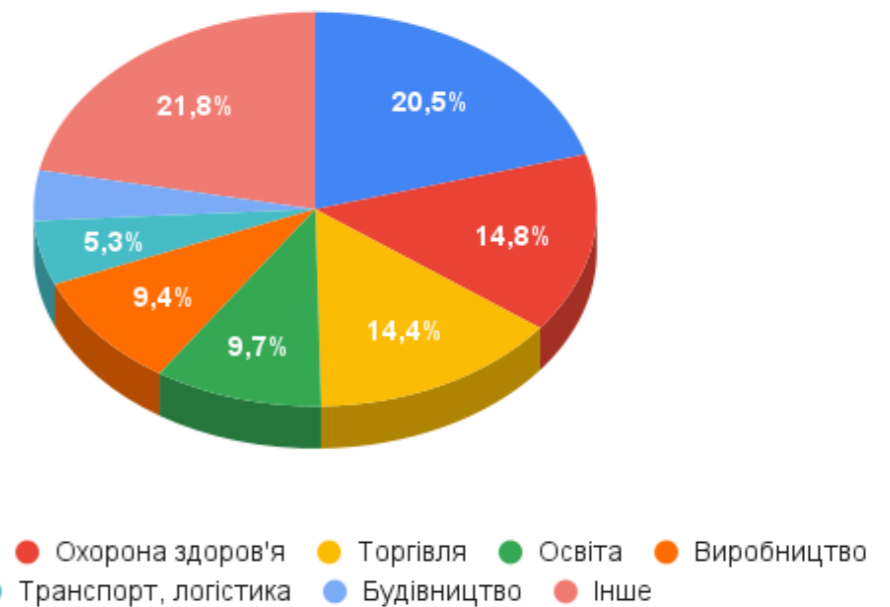

Рис.35 Готельні комплекси в місті Трускавець

Джерело: Ukraine Urban Lab

1.3.11 Історико-культурна спадщина

Громада славиться своєю багатою історією як відомий європейський курорт, що спеціалізується на водолікуванні завдяки сукупності ключових туристичних об'єктів – Адамівський парк, Бориславське озеро та козацький хутір, які продовжують приваблювати гостей.

Культурні та мистецькі пам'ятки Трускавецької громади налічують 38 об'єктів архітектури, 3 історичні пам'ятки, 6 пам'яток монументального мистецтва, а також пам'ятку археології. Дві церкви доповнюють перелік культурної спадщини.

Природні та рекреаційні об'єкти регіону включають 7 мінеральних джерел, 4 гідрологічні пам'ятки природи, 2 ботанічні пам'ятки природи, парк-пам'ятку садово-паркового мистецтва, а також, парк і озеро для купання, кожен із яких є окремим привабливим місцем для відвідувачів.

Культурно-освітній напрямок представлений 4 музеями, художньою студією та галереєю, які дозволяють гостям ознайомитися з історією, культурою та творчістю регіону.

Також, Трускавецька громада активно організовує культурні події та заходи. Згідно із Програмою соціально-економічного та культурного розвитку громади Трускавецька громада планує активно розвивати існуючу мережу закладів культури та освіти. Одним із пріоритетів є дотримання якісного виконання навчальних планів на всіх відділеннях Трускавецької школи мистецтв ім. Р.Савицького та Доброгостівської музичної школи. Важливою складовою розвитку є підвищення якості навчально-виховного процесу, зокрема впровадження нових хореографічних постановок, поновлення програми фольклорного ансамблю та активніше використання технічних засобів навчання, зокрема аудіо-відео матеріалів. Вихованці цих навчальних закладів також братимуть участь у Міжнародних та Всеукраїнських конкурсах, що сприятиме розвитку їх творчих здібностей.

Протягом року в музеях громади буде проводитися науково-пошукова робота, а також організуватимуться тимчасові виставки з метою залучення додаткових коштів для розвитку музеїв. Важливим напрямком є придбання літератури з питань мистецтва, історії, краєзнавства, культури та побуту, що дозволить збагачувати фонди музеїв. Крім того, в рамках підтримки творчих людей міста та аматорських колективів, що мають звання "Народний", буде організовано комплекс мистецьких акцій, які сприятимуть популяризації культурних надбань громади. Всі ці заходи будуть реалізовані з використанням власних надходжень та фінансової підтримки, що не потребує додаткових зовнішніх фінансувань.

Фестивалі в Трускавецькій громаді здебільшого проходять у місті Трускавець, де виступають художні колективи місцевих Народних домів. Це як національні, так і міжнародні фестивалі дитячої творчості, такі як «Зірки виходять на сцену» та «UKR WEST ART FEST», а також регіональні культурні заходи, наприклад, «Пісня Перемоги» і свята азербайджансько-української дружби.

Трускавецька громада активно підтримує місцевих ремісників через творчі ярмарки та виставки, забезпечуючи платформу для демонстрації їхніх виробів і сприяючи популяризації культурної спадщини. Громада пишається своїми місцевими майстрами, одним з яких є Степан Бориславський, відомий майстер вишивки з села Модричі, чії складні та духовні роботи стали символом багатих культурних традицій регіону.

Трускавецька громада продовжує активно розвивати своє культурне середовище, орієнтуючись на збереження багатої спадщини та підтримку сучасних ініціатив. Успішна реалізація планів щодо підвищення якості навчально-виховного процесу, організації культурних подій та підтримки місцевих ремісників сприятиме подальшому процвітанню громади як культурного центру.

Рис.36 Об'єкти культурної спадщини Трускавецької МТГ

Джерело: Ukraine Urban Lab

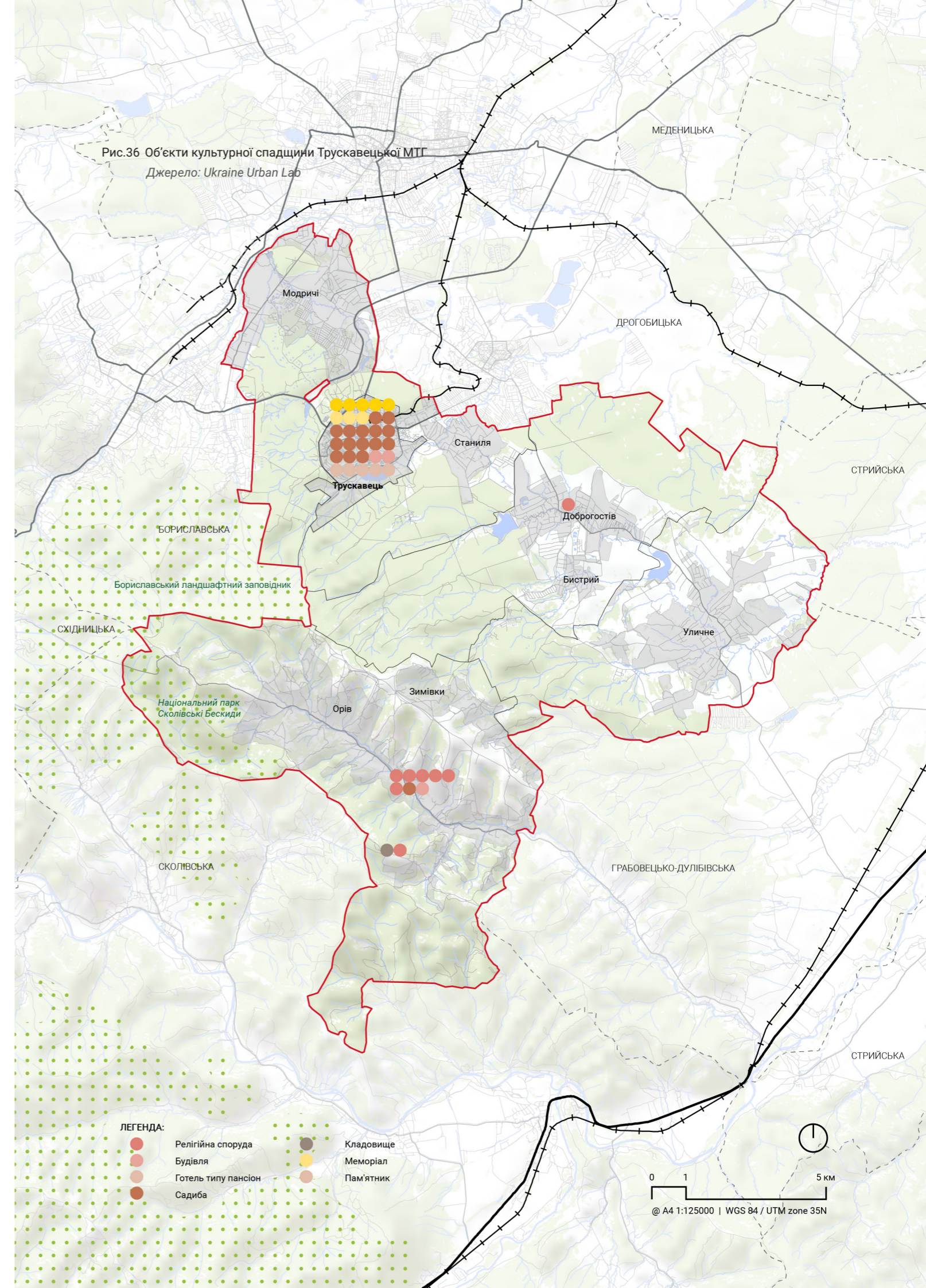

Таблиця 11: Виклики і можливості сектору культурної спадщини Трускавецької МТГ

Сильні сторони	Слабкі сторони
Наявність природних та рекреаційних об'єктів	Недотримання пам'яткоохоронного законодавства, знесення пам'яток культурної спадщини і будівництво нових будівель, що не вписуються в архітектурно-будівний ансамбль міста Трускавець
Відбувається відновлення культурних центрів, такі як Народні доми	Відсутність паркової інфраструктури та занедбаність будівель на території парків
Історична спадщина як старого європейського курорту	
Можливості	Загрози
Розвиток ідентичності сіл за рахунок підтримки локальних історичних музеїв та підтримки локальних митців, майстрів та громадських діячів	Тривала війна з поглибленням демографічної кризи
Створення середовища формування театральних гуртків	
Формалізація рекреаційних просторів	
Врегулювання зовнішньої реклами в історичній частині міста Трускавець	
Стимулювання виконання робіт з виготовлення облікової документації на об'єкти культурної спадщини, а саме пам'яток архітектури та містобудування місцевого значення (особливо на пам'ятки, що знаходяться у приватній власності) на території міста	
Виготовлення науково-проектної документації з визначення меж і режимів використання пам'яток та меж і режимів використання зон охорони пам'яток у відповідності до ЗУ "Про охорону культурної спадщини"	

Рис.37 Художній музей Михайла Біласа, лютий 2025
Джерело: Ukraine Urban Lab

1.3.12 Туристична інфраструктура

Трускавецька громада є одним із ключових туристичних центрів регіону, що поєднує культурні, рекреаційні та медичні можливості. Загалом у громаді налічується 197 культурних, туристичних, рекреаційних та молодіжних послуг та об'єктів, проте їхній розподіл є нерівномірним — 79% зосереджені в місті Трускавець. Це створює виклики у рівномірному розвитку туристичної інфраструктури та доступності послуг для мешканців та гостей громади.

До пандемії COVID-19 Трускавецька громада приймала близько 50 000 іноземних туристів щороку, однак на сьогодні ця цифра знизилася до 5000 осіб на рік. Основним напрямком залишається медичний туризм, адже місто відоме своїми лікувальними ресурсами та санаторно-курортними послугами. Водночас відзначається зростаючий інтерес до екотуризму, а також піших і велосипедних маршрутів, що свідчить про потенціал для подальшого розвитку активного відпочинку.

Трускавецька громада володіє розвинутою інфраструктурою у сфері гостинності. Туристам доступний широкий вибір варіантів проживання:

- 30 готелів
- 16 санаторіїв
- 17 вілл
- 5 пансіонатів

Окрім цього, функціонують унікальні формати розміщення, такі як курортний готель, SPA-готель, butik-готель, еко-готель та санаторій-реабілітаційний центр. Така різноманітність забезпечує можливість обрати відповідний рівень комфорту для різних категорій туристів.

Місцева влада активно працює над підвищенням туристичної привабливості регіону. Зокрема, заплановано оновлення культурних центрів, таких як Народні доми, що сприятиме розвитку культурного туризму. Також особливу увагу приділяють облаштуванню неформальних зон відпочинку вздовж річок та в лісах, які сьогодні підтримуються силами місцевих жителів. Їхнє офіційне визнання та облаштування дозволить не лише покращити туристичну інфраструктуру, а й забезпечити збереження природного середовища.

Таким чином, Трускавецька громада має міцну базу для подальшого розвитку туризму завдяки поєднанню якісної інфраструктури, природних ресурсів та культурної спадщини. Водночас подальше зростання туристичної привабливості потребує рівномірного розподілу об'єктів та сервісів по всій території громади, стимулювання нових видів туризму та інвестування у сучасні рекреаційні проекти.

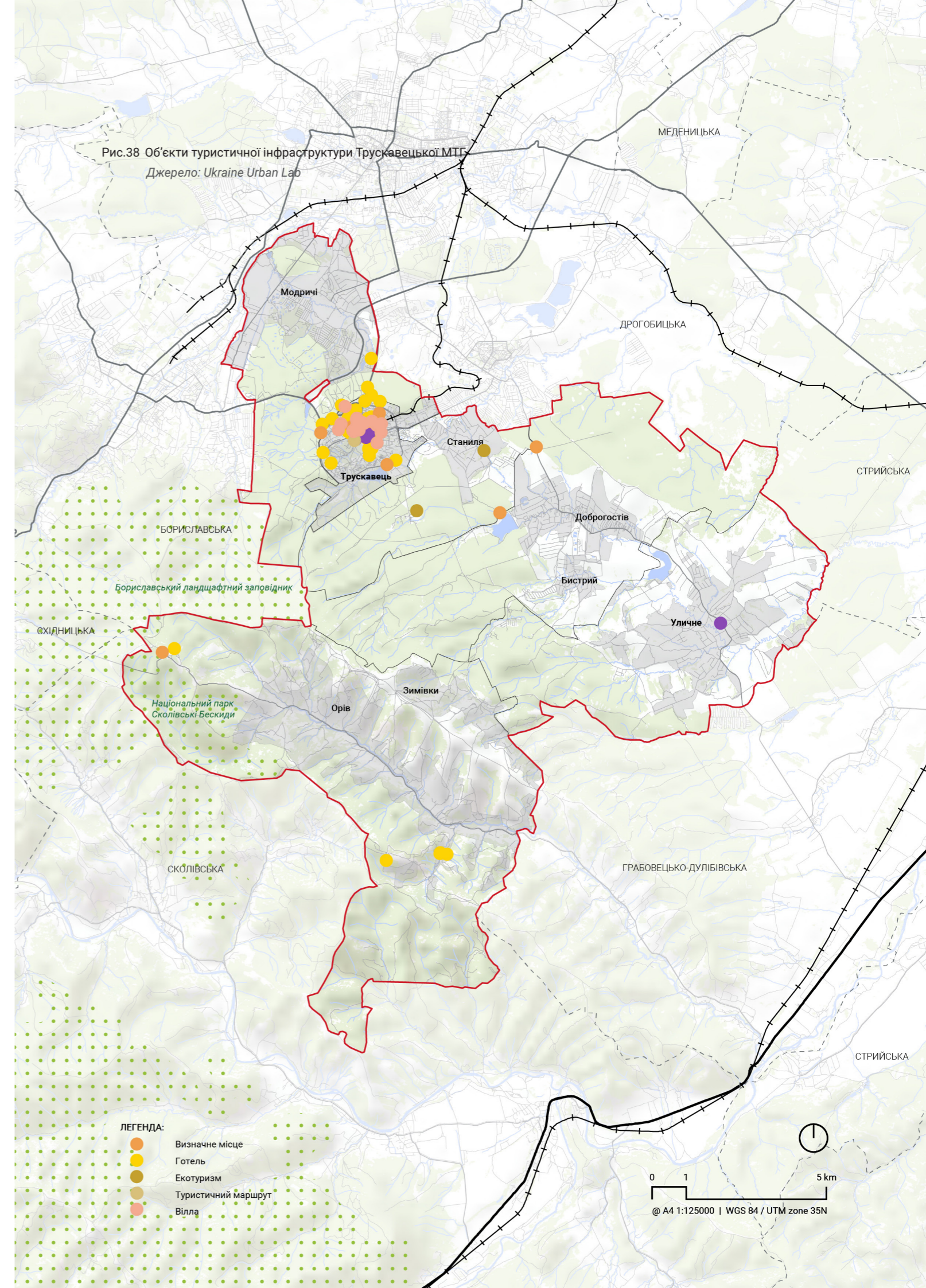

Таблиця 12: Типологія найвідвідуваніших об'єктів спадщини, культури та туризму Трускавецької МТГ

Назва	Адреса	Опис
Парк-пам'ятка садово-паркового мистецтва "Адамівка"	Бульвар Торосевича	Курортний парк, розташований у лісовому масиві, є пам'яткою садово-паркового мистецтва загальнодержавного значення. Джерело «Юзя», а також водозабори мінеральних вод на території курортного парку. Інфраструктура: лавочки, альтанки, скульптурні композиції, доріжки, сходи, інформаційні вказівники, теренкури.
Парк «Підгір'я» готельно-курортного комплексу «Карпати»	вул. Помирецька	Парк «Підгір'я» став лауреатом премії в галузі ландшафтно-архітектури та дизайну «Квітуча Україна 2008» за використання етнічних мотивів у ландшафтному дизайні. Мальовничий ландшафтний парк із зеленими насадженнями, міні-зоопарком, двома ставками та водоспадом.
Статуя Ісуса Христа на Гошівській горі	вул. Лесі Українки (навпроти вокзалу)	З Гошівської гори чудово видно обрії Трускавця. На горі встановили скульптуру Ісуса Христа, поруч з якою на оглядовому майданчику особливо приємно милуватися краєвидами.
Церква Покрови Пресвятої Богородиці	вул. Дрогобицька, 12/а	Свято-Покровська церква – ще одне місце, де можна помилуватися краєвидами Трускавця. Є лавка для закоханих, навколо якої висаджені різноманітні рослини.
Бювет мінеральних вод №1	Бульвар Торосевича, 5	Центральний об'єкт курорту. Багато людей приходять з надією повернути втрачене здоров'я.
Дельфінарій "Оскар"	вул. Городище, 18	Єдиний заклад такого типу в Західній Україні. Спілкування та плавання з дельфінами представлені як терапія для хворих на ДЦП.
Римо-католицький костел Успіння Пресвятої Богородиці	вул. Суховоля, 1	Відкрита у 1860 році. Розташована біля головної площі Трускавця. Помітне оздоблення інтер'єру. Богослужіння в церкві проводяться двома мовами – українською та польською. Лекції, поетичні читання та органні концерти.
Церква Святого Миколая	вул. Стебницька, 2	Одна з найдавніших сакральних будівель у місті Трускавець. Розташована в центрі міста. У XIV столітті на цьому місці з'явилася дерев'яна церква. Навпроти собору знаходяться скульптури «Ісус і самарянка».
Оглядова вежа	село Орів	15-метрова вежа з мальовничими краєвидами.

Назва	Адреса	Опис
Музей міста-курорту Трускавець	Майдан Січових Стрільців, 2	Окрасою нижньої тераси курортного парку є будівля музею історії Трускавця, відкритого наприкінці грудня 1982 р. Колишня курортна вілла "Саріуш", збудована у 1901р., являється пам'яткою архітектури та містобудування місцевого значення. Виставка про середньовічний Трускавець за княжих часів та польських королів; шляхетний Трускавець часів Австро-Угорщини та Польської держави.
Художній музей Михайла Біласа	Майдан Кобзаря, 3	Музей Біласа складається з 12 залів з експозицією понад 150 робіт та унікальною колекцією текстильних виробів, серед яких килими, веретини, покривала, вишиті серветки, доріжки, подушки тощо. Музей розташований в колишній віллі Гопляна, яка збудована у 1928р. Анотації в музеї адаптовано українською, англійською, російською, польською та німецькою мовами.

Таблиця 13: Виклики і можливості сектору туристичної інфраструктури Трускавецької МТГ

Сильні сторони	Слабкі сторони
Розвинена мережа готелів та санаторіїв	Зменшення кількості відпочивальників через пандемію та повномасштабне вторгнення
Велика кількість іноземних туристів до пандемії та повномасштабного вторгнення	Централізованість туристичної інфраструктури та атракцій у центрі громади
	Неврегульованість оперування туристичних атракцій (приклад: квадроцикли)
Можливості	Загрози
Розвиток екотуризму у селах громади	Тривала війна з поглибленням демографічної кризи
Удосконалення та розвиток пішохідних маршрутів громадою	Тиск на локальні екосистеми в результаті розвитку туристичної інфраструктури
Розвиток нових реабілітаційних послуг	Відсутність врегулювання туристичного збору для всіх санаторно-курортних установ
Розвиток лікувальних та реабілітаційних програм у дельфінарії для дітей	
Створення релаксаційних та відновлювальних програм	

1.3.13 Громадські та спортивні простори

Трускавецька громада має розвинену спортивну інфраструктуру, що включає 108 об'єктів і громадських просторів, серед яких дитячі майданчики, спортивні майданчики, футбольні поля, стадіони, тренажерні зали та інші об'єкти. Загалом, спортивні об'єкти оцінюються позитивно: 65% з них знаходяться в хорошому стані, 33% — у задовільному, лише один об'єкт має незадовільний стан. У громаді активно розвивається спортивна діяльність, популярними є настільний теніс, шахи, пауерліфтинг, туризм і скандинавська ходьба. Дитячий та юнацький спортивний клуб "Спортовець" навчає 705 учнів різним видам спорту, а понад 90% учнів відвідують спортивні секції.

Незважаючи на розвинутий спортивний потенціал, доступ до спортивних об'єктів і рекреаційних зон залишається нерівномірним. 70% спортивних об'єктів розташовані в самому Трускавці, що залишає периферійні населені пункти з обмеженим доступом. Крім того, проблемою є відсутність достатньої кількості спортивних і рекреаційних зон на периферії, де мешканці змушені долати великі відстані до об'єктів. Середній час на дорогу до спортивних об'єктів для мешканців периферії становить 17 хвилин, порівняно з 13 хвилинами для жителів центру.

Щодо використання спортивних об'єктів, опитування показало, що більшість респондентів рідко або ніколи не користуються ними — 76,4% опитаних зазначили, що «ніколи» не використовують спортивні об'єкти. Регулярне використання таких об'єктів є незначним, зокрема, лише 4,5% мешканців центру користуються ними щодня, в той час як на периферії цей показник знижений до 1,0%. Щотижневий доступ до спортивних об'єктів також є мінімальним, становлячи лише 10,5% загалом.

Що стосується якості спортивних об'єктів, то в центрі міста 46,1% респондентів оцінюють об'єкти як «добрі», тоді як на периферії цей показник значно

нижчий — лише 22,9%. 62,3% опитаних з периферії зазначили, що не мають доступу до спортивних об'єктів або не використовують їх, що свідчить про обмежену доступність цих об'єктів. Водночас, оцінка «дуже добре» вища на периферії (6,5%), ніж у центрі (3,5%), що може свідчити про задоволення тих, хто має доступ до нових або добре обладнаних об'єктів.

Важливим фактором є також доступність рекреаційних зон. 32 рекреаційні об'єкти в громаді, серед яких санаторії, джерела мінеральної води, озера та бювети, більшість з яких зосереджені в Трускавці, мають важливе значення для відпочинку мешканців та туристів. Однак, знову ж таки, є значний розрив між центром і периферією: 62,3% респондентів з периферії «ніколи» не відвідують рекреаційні зони, а лише 16,6% роблять це щотижня. У центрі ж 42,4% респондентів відвідують рекреаційні зони хоча б раз на тиждень.

Якість рекреаційних зон в цілому оцінюється вище в центрі, де 72,2% респондентів вважають її «доброю», в той час як на периферії лише 33,5% респондентів дали таку оцінку. Відсутність рекреаційних зон або їх низька якість на периферії створює додаткові труднощі для мешканців, оскільки 25,7% респондентів зазначили відсутність таких зон як основну перешкоду для доступу. Для покращення ситуації необхідно створювати нові рекреаційні зони та спортивні об'єкти на периферії, знижуючи відстані до них і покращуючи стан інфраструктури.

Таким чином, хоча Трускавець має значний потенціал для розвитку спортивної і рекреаційної інфраструктури, доступність цих об'єктів залишається нерівномірною. Жителям периферії важко отримати рівний доступ до спортивних та рекреаційних зон, що підвищує потребу в розвитку інфраструктури, зниженні фінансових бар'єрів і забезпеченні більшої доступності для всіх мешканців громади.

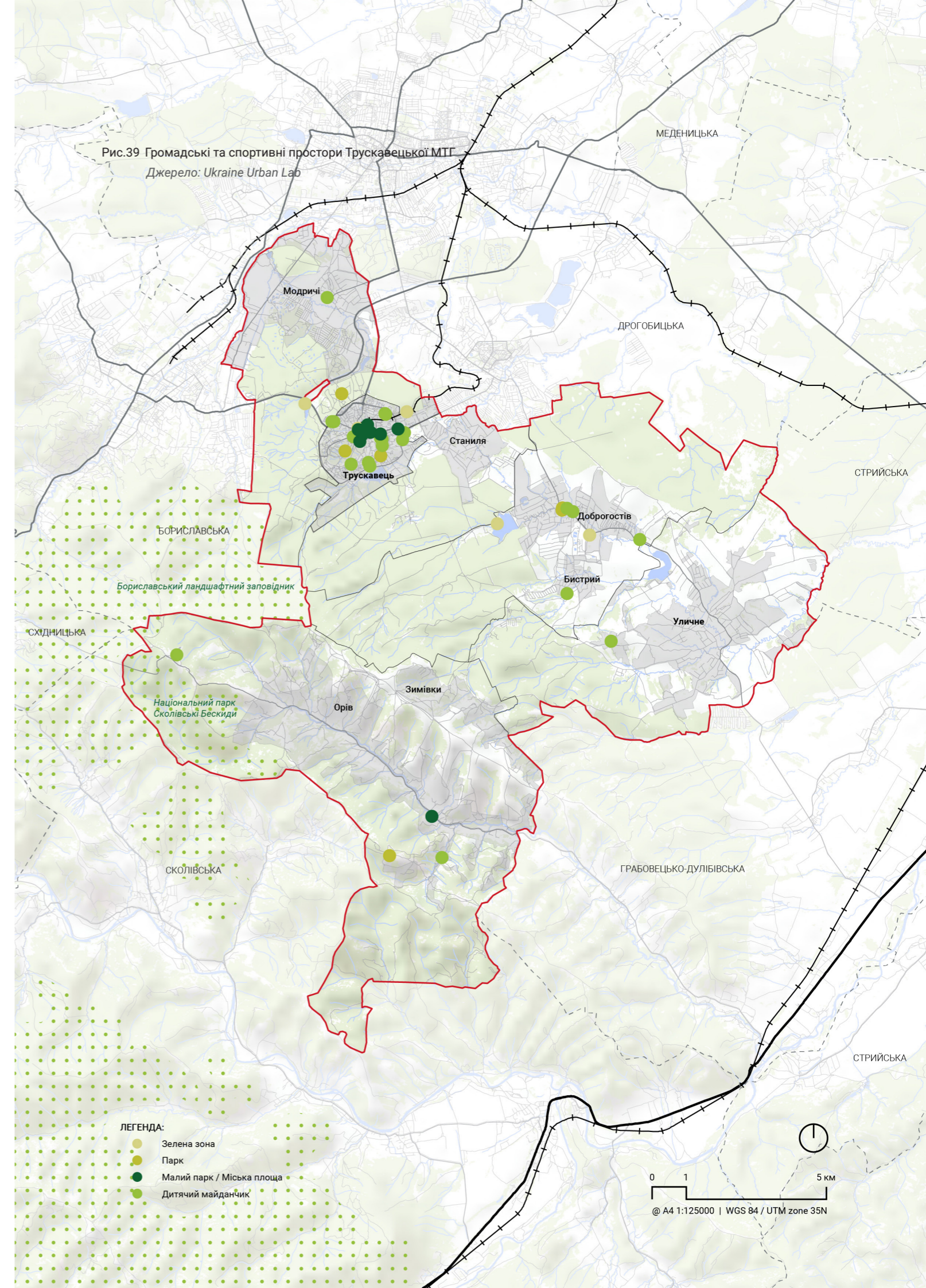

Таблиця 14: Виклики і можливості сектору спортивної інфраструктури та публічних просторів Трускавецької МТГ

Сильні сторони	Слабкі сторони
Високий рівень залученості учнів (понад 90%) до відвідування спортивних секцій	Застаріла інфраструктура парків
Функціонування спортивного клубу "Спортовець"	Відсутня велосипедна інфраструктура
Проведення заходів національного та міжнародного рівня	Спортивні майданчики і футбольні поля перебувають у незадовільному стані
	Нерівномірний розподіл інфраструктури між центром і периферійними населеними пунктами
Можливості	Загрози
Створення нових спортивних і рекреаційних зон у периферійних населених пунктах	Відсутність фінансування необхідного для розвитку спортивного життя громади
Відкрите використання територій приватних санаторіїв для мешканців громади	
Відновлення регулярності спортивних подій та залучення до них жителів громади	

Рис.40 Парк "Адамівка" в місті Трускавець, лютий 2025
Джерело: Ukraine Urban Lab

1.3.14 Зведений SWOT аналіз розвитку Трускавецької громади

Таблиця 15: Сильні та слабкі сторони Трускавецької МТГ

Сильні сторони	Слабкі сторони
Добре розвинена дитяча спортивна школа «Спортовець», що сприяє залученню та розвитку молоді	Нерівномірний розподіл та доступ до основних послуг, що призводить до нерівності серед мешканців
Активні ініціативи та традиції місцевої громади, що сприяють культурній ідентичності та соціальній згуртованості	Зменшення кількості молоді, скорочення робочої сили та інноваційного потенціалу
Стратегічне розташування поруч з Карпатами та на заході України	Неефективне управління та нагляд за природними ресурсами, що загрожує виснаженням та погіршенням стану довкілля
Велика кількість природних ресурсів, родючих земель та мінеральних джерел	Вирубка лісів та втрата середовища існування, що загрожує біорізноманіттю
Сформований і визнаний туристичний та санаторно-курортний центр в Україні	Недостатня інфраструктура для управління відходами та захисту навколишнього середовища
Наявність об'єктів історичної та культурної спадщини	Надмірна залежність від монобюджетної економіки, зосередженої на туризмі, що робить регіон вразливим до економічних потрясінь
Близькість до країн Європейського Союзу	Відсутність промислової диверсифікації та модернізації промисловості
Залізничний вокзал у Трускавці, що з'єднує громаду з ключовими стратегічними пунктами в Україні, включаючи Дрогобич, Стрий, Львів та Київ.	Нерозвинена транспортна інфраструктура, що обмежує сполучення всередині громади.
Висока якість базової та середньої освіти Наявність нового житлового будівництва	Високі транспортні витрати через складну географію
Великий рівень охоплення ОСББ	Присутня низька забезпеченість житлом окремих категорій населення
	Велика кількість ВПО, які наразі проживають в тимчасовому житті

Рис.41 Зведена мапа за результатами SWOT аналізу Трускавецької МТГ

Джерело: Ukraine Urban Lab

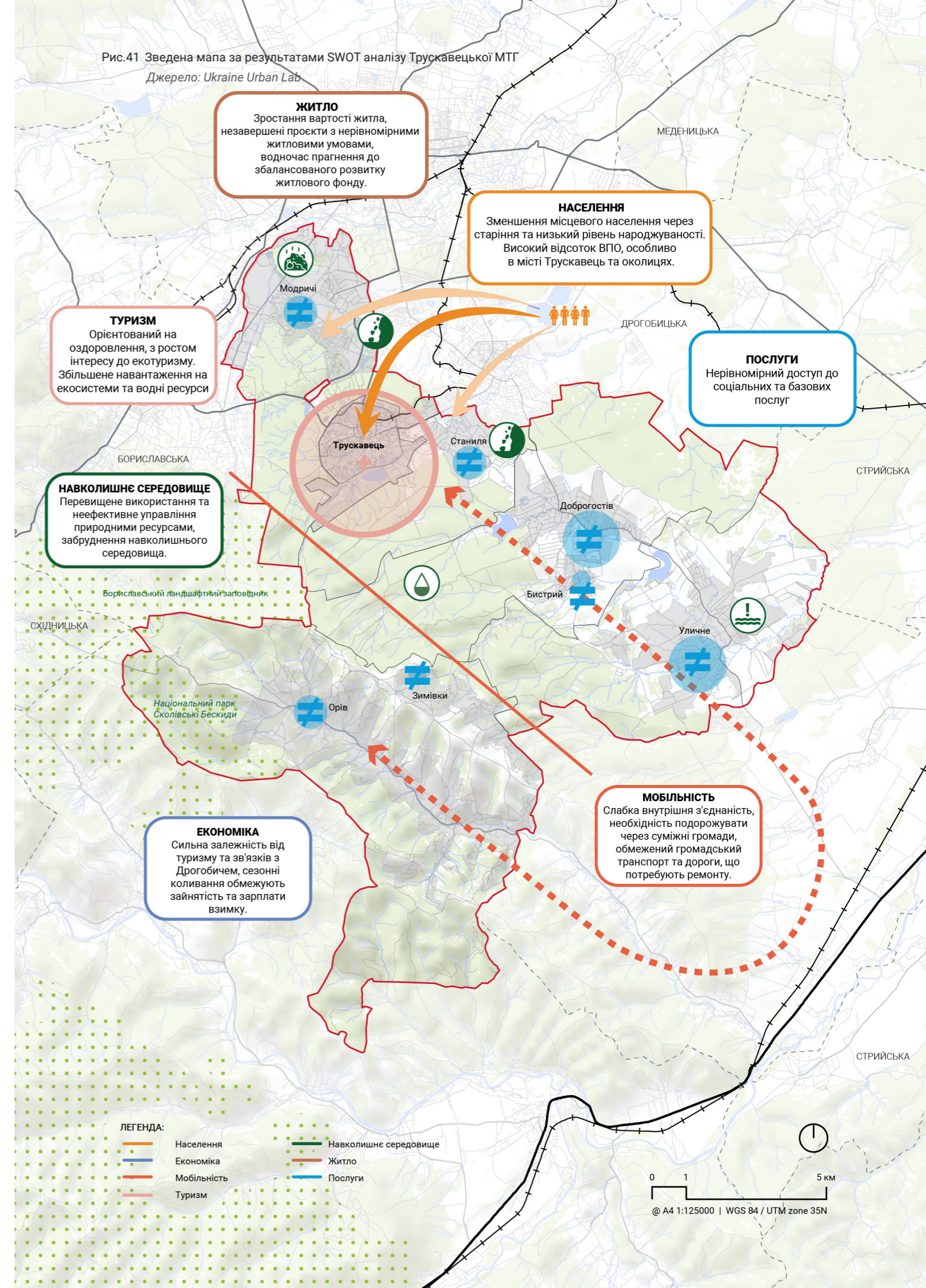

Таблиця 16: Виклики та можливості Трускавецької МТГ

Можливості	Виклики
Реконструкція занедбаних або недобудованих будівель під громадські центри, житло або бізнес	Зростання соціальної напруженості та житлової кризи через великий приплив ВПО
Розширення послуг з реабілітації здоров'я з використанням мінеральних джерел регіону	Ескалація війни, посилення небезпеки та переміщення населення
Посилення соціальних послуг для підтримки зростаючого населення ВПО, сприяння інтеграції	Навантаження на охорону здоров'я, освіту та інші державні послуги через зміну чисельності населення
Відновлення пошкоджених екосистем та розширення природоохоронних територій з метою їх збереження	Надмірне використання природних ресурсів, що спричиняє довгострокову екологічну шкоду
Сприяння розвитку екологічного туризму, акцентуючи увагу на сталий досвід туризму, пов'язаний з місцевою спадщиною та біорізноманіттям	Ризик зсувів та ерозії ґрунту через видобуток корисних копалин поблизу кордонів громади
Використання природних ресурсів, таких як мінеральні джерела, для нових оздоровчих програм	Підвищення ризиків повеней через зміну клімату та вирубку лісів
Диверсифікування економіки шляхом розширення існуючих галузей	Вразливість до зовнішніх факторів, таких як туристичний спад, геополітична нестабільність та економічні кризи
Розвиток місцевого екотуризму та агротуризму	Нестабільність робочої сили через міграцію та демографічні виклики
Зростання місцевої економіки за рахунок притоку нової робочої сили (нові ВПО)	Конкуренція з боку інших регіональних туристичних центрів, що зменшує кількість відвідувачів
Зміцнення економічних зв'язків із сусідніми громадами для побудови стійкої регіональної економіки	Географічні обмеження роблять розвиток транспорту дорогим і складним.
Заохочення малих підприємств у селах для зменшення регіональної нерівності	Недостатнє планування та інвестиції в транспортну інфраструктуру посилюють ізоляцію.
Покращення та розширення транспортної інфраструктури в громаді	Підвищення вартості оренди та купівлі житла
Розвиток велодоріжок та екологічно чистих видів транспорту для туристів та місцевих мешканців	Старіння радянського житлового фонду
Створення доступного житла для внутрішньо переміщених осіб через підтримку державних програм	Землетруси та просідання ґрунту, що становлять ризик для будівель
Розвиток банківського фінансування купівлі житла	Руйнування архітектурного ландшафту курорту
Залучення інвестицій у переобладнання недобудов і старих санаторіїв	



Рис.42 Вітроелектростанція між селами Орів та Зимівки, жовтень 2024

Джерело: Ukraine Urban Lab

1.4 Перспектива розвитку Трускавецької громади

1.4.1 Бачення, цінності та пріоритети розвитку Трускавецької громади

Бачення Трускавецької громади формується в процесі спільної участі ключових зацікавлених сторін та репрезентативних груп громади впродовж розробки Концепції інтегрованого розвитку, зокрема під час воркшопу зі збору даних та Стратегічної сесії, яка відбулася в жовтні 2024 року в м. Трускавець. Це багатосекторальне довгострокове бачення ґрунтується на основних принципах інтеграції, оздоровлення та рекреації.



1.4.2 Демографічні тенденції

Ще до початку повномасштабного вторгнення демографічна ситуація в Україні була досить складною, зокрема внаслідок скорочення чисельності і старіння населення. За даними звіту «Перспективи народонаселення світу» ООН (2019), прогнозується, що внаслідок низького рівня народжуваності, високого рівня еміграції та старіння населення чисельність населення України скоротиться приблизно з 41,6 млн до 35,2 млн осіб протягом 2020-2050 років. Ці зміни суттєво впливають на трудові ресурси, економічне зростання і містобудівну діяльність у країні та обумовлюють необхідність у проактивному плануванні і політичних заходах, розроблених для подолання потенційних соціально-економічних наслідків.

Повномасштабна війна в Україні значною мірою посилює демографічні проблеми країни, що призвело до помітного скорочення населення і масового переміщення. Станом на січень 2025 року, за даними Управління Верховного комісара ООН у справах біженців, приблизно 3,7 млн осіб перемістилися в межах України, а ще 6,8 млн українців виїхали за кордон у пошуках безпеки. Характерним для цього переміщення є виражений висхідний потік біженців зі східних областей, де бойові дії є найбільш інтенсивними, до західних частин України, які вважаються відносно більш безпечними і стабільними.

Схожою є ситуація у Львівській області, в якій прослідковуються демографічні тенденції, подібні до загальнонаціональних у контексті скорочення і старіння населення. За даними Державної служби статистики України за період 1989-2022 років населення області скоротилося приблизно з 2,75 млн до 2,48 млн осіб. Прогнози свідчать про постійне зменшення чисельності населення, яке супроводжується збільшенням середнього віку та демографічного навантаження.

Це вказує на необхідність стратегічного планування, покликаного забезпечити сталий розвиток на тлі поточних викликів. Станом на січень 2023 року в області було зафіксовано приблизно 247 000

внутрішньо переміщених осіб (ВПО), причому багато з них перебували у місцях тимчасового проживання. Наплив жителів з інших частин країни створив значне навантаження на місцеві ресурси, житловий фонд і державні послуги, а також змінив демографічний профіль області.

Трускавецька громада, відома своєю туристичною галуззю та оздоровчими курортами, ще до початку повномасштабної війни зіткнулася з такими демографічними проблемами, як скорочення та старіння населення. Чисельність постійного населення громади поступово зменшується внаслідок низької народжуваності та міграції молоді до більш великих міст України або за кордон у пошуках кращих економічних можливостей. До 2020 року населення громади становило близько 30 000 осіб, причому спостерігалось збільшення частки жителів похилого віку.

Після початку повномасштабної війни у 2022 році ці тенденції посилюються, прискоривши зміни демографічного профілю громади. Оскільки Трускавецька громада стала основним пунктом призначення для ВПО, чисельність її населення тимчасово зросла. У жовтні 2024 року в ній проживало понад 12 600 ВПО, що на 43,69% більше, ніж у 2022 році. Водночас населення міста Трускавець, до якого переїхало понад 93% від загальної кількості ВПО в громаді, зросло на 11 835 осіб, що становить 63,18%. Багато ВПО обрали цей район через відносну безпеку та доступність житла в громаді. Попри збільшення чисельності населення за рахунок ВПО, внаслідок війни посилюється соціально-економічне навантаження, причому через військову службу значно скоротилось чоловіче населення громади, а багато жінок та дітей виїхало за кордон.

У майбутньому Трускавецька громада прагне збільшити кількість туристів та сезонних відвідувачів шляхом поживлення економіки та розвитку туристичної галузі. Малоімовірно, що наплив відвідувачів безпосередньо вплине на соціальні послуги, однак він може створити додаткове навантаження на такі основні послуги,

як водопостачання, водовідведення та транспортну інфраструктуру. Очікується, що довгострокові наслідки війни також позначаться на чисельності населення та демографічній ситуації в громаді. Повернення біженців та ВПО, які раніше виїхали з Трускавця, може призвести до зростання населення.

Водночас чисельність населення також залежить від того, чи залишаться в місті ВПО, які тимчасово проживали у Трускавці, або повернуться до місць свого постійного проживання. Але в будь-якій ситуації успішна інтеграція та реінтеграція жителів буде ключовим фактором майбутнього розвитку громади.

Майбутній розвиток Трускавецької громади визначатиметься її здатністю адаптуватися до демографічних змін, про які йшлося вище, одночасно сприяючи сталому економічному зростанню та соціальній згуртованості.

На тлі демографічних змін інвестиції в інклюзивні соціальні послуги та інфраструктуру матимуть важливе значення для підтримки постійних жителів, а також ВПО та осіб, які повернулися, та сприятимуть інтеграції і зміцненню відчуття спільноти. Застосування цілісного та перспективного підходу дозволить побудувати стійку, інклюзивну та процвітаючу громаду, здатну адаптуватися до демографічних змін та забезпечити успішне майбутнє для всіх жителів Трускавецької громади.



Рис.43 Назва курорту в центрі прогулянкової зони в місті Трускавець, жовтень 2024

Джерело: Ukraine Urban Lab

1.5 Ключові сфери розвитку Трускавецької громади

Трускавецька громада бачить стале та інклюзивне майбутнє через комплексну стратегію, орієнтовану на соціальну справедливість, відновлення довкілля, економічну диверсифікацію, покращення мобільності, а також забезпечення належним житлом та ефективне землекористування. Керуючись цими ключовими напрямками, громада прагне створити високу якість життя для всіх мешканців, забезпечуючи при цьому довгострокову стійкість та процвітання до 2045 року.

ПРІОРИТЕТ 1: ПОБУДОВА РІВНОПРАВНОЇ ТА ІНКЛЮЗИВНОЇ ГРОМАДИ

2045 Результат

Трускавецька громада буде інклюзивну та рівноправну громаду з доступними послугами та можливостями, сприяючи соціальній згуртованості та високій якості життя для всіх мешканців

- 1.1 Трускавецька громада сприяє всеохопній інклюзії, усуваючи фізичні та соціальні бар'єри, щоб забезпечити мешканцям рівноправний доступ до послуг та можливостей по всій території
- 1.2 Трускавецька громада оновлює соціальні послуги для покращення якості життя всіх мешканців
- 1.3 Трускавецька громада модернізує свої базові послуги для покращення якості життя всіх мешканців
- 1.4 У період 2025-2030 роки Трускавецька громада активно сприяє полегшенню інтеграції ВПО в громаду та забезпечення соціальної згуртованості
- 1.5 Трускавецька громада сприяє гендерній рівності для забезпечення рівноправних можливостей, соціальної згуртованості та інклюзивного розвитку
- 1.6 Трускавецька громада надає можливості для своєї молоді, створюючи умови для побудови їхнього майбутнього в громаді

ПРІОРИТЕТ 2: ПОПУЛЯРИЗАЦІЯ ЕКОЛОГІЧНОГО ТА ОЗДОРОВЧОГО ТУРИЗМУ З ОДНОЧАСНИМ СПРИЯННЯМ ДИВЕРСИФІКАЦІЇ ЕКОНОМІКИ

2045 Результат

Трускавецька громада самостверджується як провідний напрямок екологічного та оздоровчого туризму, сприяючи розвитку диверсифікованої та стійкої економіки, яка підтримує сталий розвиток та регіональну інтеграцію

- 2.1 Трускавецька громада диверсифікує місцеву економіку, розширюючи існуючі галузі, сприяючи розвитку додаткових секторів та відкриваючи нові можливості зростання
- 2.2 Трускавецька громада розширює свій туристичний сектор, включивши в нього екологічний туризм як доповнення до існуючого оздоровчого туризму
- 2.3 Трускавецька громада активно взаємодіятиме зі своїм населенням ВПО як трудовим потенціалом для забезпечення всеосяжного економічного зростання та соціальної згуртованості
- 2.4 Трускавецька громада сприяє децентралізованій економіці для забезпечення збалансованого економічного зростання на всій території, стимулюванню економіки села при збереженні життєздатності міста Трускавець
- 2.5 Трускавецька громада буде міцні зв'язки з сусідніми громадами для посилення економічних можливостей регіонів та оптимізації спільного використання ресурсів
- 2.6 Трускавецька громада сприяє економічній стійкості, створюючи робочі місця, які активно залучають місцеве населення до зростання громади

ПРІОРИТЕТ 3: ЗАБЕЗПЕЧЕННЯ ЕФЕКТИВНОГО ЗЕМЛЕКОРИСТУВАННЯ ТА ГІДНОГО ЖИТЛА

2045 Результат

Трускавецька громада забезпечує інклюзивний доступ до гідного, безпечного та доступного житла, одночасно просуваючи сталі підходи до містобудування, які збалансовують потреби розвитку зі збереженням культурної спадщини

- 3.1 Трускавецька громада сприяє рівноправному доступу до житла для зменшення диспропорцій та диверсифікації житлового фонду
- 3.2 У Трускавецькій громаді впроваджуються стандарти проектування житла, щоб весь житловий фонд відповідав вимогам якості, безпеки та енергоефективності
- 3.3 Трускавецька громада сприяє сталому міському розвитку, що забезпечує ефективне використання землі та ресурсів для всіх мешканців
- 3.4 Трускавецька громада зберігає свою культурну спадщину, щоб захистити свою ідентичність і водночас сприяти відповідальному та сталому зростанню

ПРІОРИТЕТ 4: ПОКРАЩЕННЯ СПОЛУЧЕННЯ ДЛЯ КРАЩОЇ ДОСТУПНОСТІ

2045 Результат

Трускавецька громада модернізує та вдосконалює свою транспортну систему, сприяючи сталому та доступному громадському транспорту, інвестуючи при цьому в дорожню інфраструктуру для забезпечення кращого сполучення як всередині, так і за межами громади

- 4.1 Трускавецька громада розширює сполучення та вирішує питання якості своїх доріг та вулиць для покращення місцевої мережі мобільності
- 4.2 Трускавецька громада використовує автомобільне та залізничне сполучення для покращення регіонального транспортного сполучення
- 4.3 Трускавецька громада модернізує мережу громадського транспорту, щоб сприяти сталому пересуванню та зменшити залежність від приватного транспорту
- 4.4 Трускавецька громада заохочує активні подорожі для популяризації здорового способу життя
- 4.5 Трускавецька громада вирішує питання дизайну своїх доріг та вулиць, щоб створити безпечні та доступні умови для всіх користувачів
- 4.6 Трускавецька громада зменшує викиди від автотранспорту, щоб створити чистіше, здоровіше та придатніше для життя довкілля

ПРІОРИТЕТ 5: ОХОРОНА ТА ВІДНОВЛЕННЯ ПРИРОДНОГО СЕРЕДОВИЩА

2045 Результат

Трускавецька громада відновлює та зберігає своє довкілля як основу сталого розвитку, підвищуючи стійкість до пом'якшення наслідків зміни клімату, забезпечуючи при цьому екологічно чисте майбутнє для нових поколінь

- 5.1 Трускавецька громада відновлює свої екосистеми, щоб покращити стан довкілля та природні середовища існування
- 5.2 Трускавецька громада розширює свої природно-заповідні території, щоб забезпечити збереження довкілля у майбутньому
- 5.3 Трускавецька громада вирішує проблему забруднення та засмічення території, щоб відновити стан довкілля та гарантувати здоров'я населення
- 5.4 Трускавецька громада сприяє відповідальному використанню та видобутку своїх природних ресурсів для захисту екосистем, зберігаючи баланс між потребами місцевої економіки та довкілля
- 5.5 Трускавецька громада адаптується до подолання ризиків, пов'язаних зі зміною клімату, одночасно зменшуючи викиди вуглецю в рамках глобальних зусиль з обмеження впливу на планету
- 5.6 Трускавецька громада просуває сталі практики для всіх видів діяльності на своїй території, щоб мінімізувати вплив на довкілля

1.5.1 ПРІОРИТЕТ 1: ПОБУДОВА РІВНОПРАВНОЇ ТА ІНКЛЮЗИВНОЇ ГРОМАДИ

Пріоритет підкреслює важливість формування згуртованого суспільства, яке приймає різноманітність і забезпечує рівні можливості для всіх його мешканців, особливо у світлі значних демографічних зрушень, спричинених збройною агресією російської федерації в Україні, що триває. Демографічний ландшафт громади змінився через значний приплив внутрішньо переміщених осіб, що призвело до нагальної потреби усунути нерівність у соціальних послугах та системах підтримки. Незважаючи на проблеми, пов'язані зі старінням населення, від'ємним природним приростом та гендерним дисбалансом з переважанням жінок, громада прагне інтегрувати вразливі групи, такі як люди похилого віку, люди з інвалідністю та ВПО, в соціальну структуру. Підвищуючи доступність до основних послуг, покращуючи якість життя та сприяючи громадській активності, громада може побудувати більш стійку та справедливую громаду, де кожна людина має можливість процвітати та робити свій внесок у колективний добробут.

СТРАТЕГІЧНІ ЦІЛІ

2025 Результат

Трускавецька громада буде інклюзивною та рівноправною громадою з доступними послугами та можливостями, сприяючи соціальній згуртованості та високій якості життя для всіх мешканців

1.1 Трускавецька громада сприяє всеохопній інклюзії, усуваючи фізичні та соціальні бар'єри, щоб забезпечити мешканцям рівноправний доступ до послуг та можливостей по всій території

1.2 Трускавецька громада оновлює соціальні послуги для покращення якості життя всіх мешканців

1.3 Трускавецька громада модернізує свої базові послуги для покращення якості життя всіх мешканців

1.4 У період 2025-2030 роки Трускавецька громада активно сприяє полегшенню інтеграції ВПО в громаду та забезпечення соціальної згуртованості

1.5 Трускавецька громада сприяє гендерній рівності для забезпечення рівноправних можливостей, соціальної згуртованості та інклюзивного розвитку

1.6 Трускавецька громада надає можливості для своєї молоді, створюючи умови для побудови їхнього майбутнього в громаді

Рис.44 Мапа Пріоритету 1: Побудова рівноправної та інклюзивної громади
Джерело: Ukraine Urban Lab

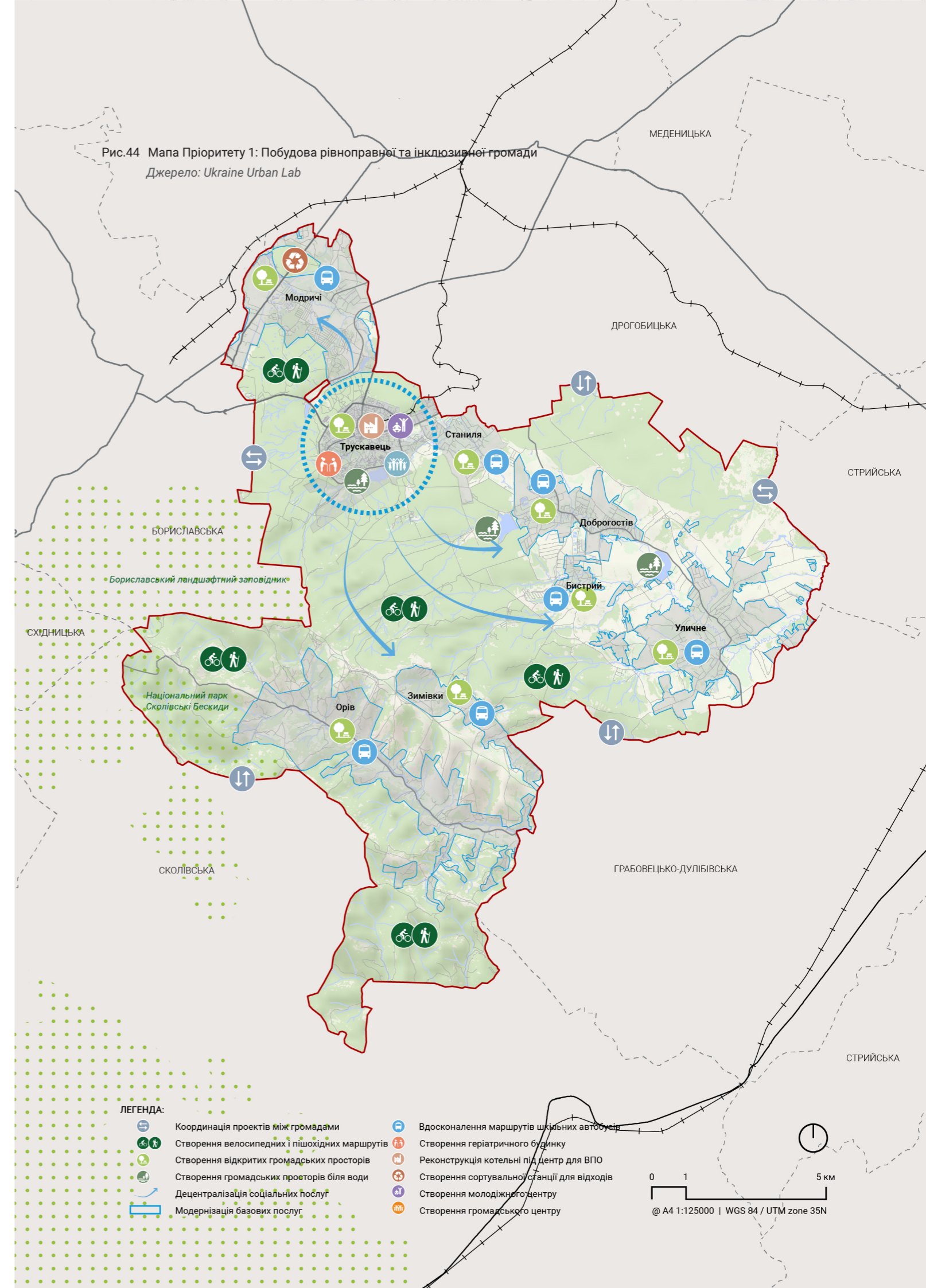

ОПЕРАЦІЙНІ ЦІЛІ

1.1 ДОСТУПНІСТЬ	1.2 СОЦІАЛЬНІ ПОСЛУГИ	1.3 БАЗОВІ ПОСЛУГИ	1.4 ВПО	1.5 ГЕНДЕРНА РІВНІСТЬ	1.6 МОЛОДЬ
<p>Трускавецька громада сприяє всеохопній інклюзії, усуваючи фізичні та соціальні бар'єри, щоб забезпечити мешканцям рівноправний доступ до послуг та можливостей по всій території</p> <p>Безбар'єрність та послуги: Забезпечити тривалу інклюзивність та доступність громадської сфери, включаючи такі функції, як місця відпочинку, пандуси, затінені зони, тактильне покриття, шрифт Брайля та чіткі вивіски</p> <p>Розробляти правила доступності для всіх майбутніх рішень разом із громадою, щоб забезпечити відповідність її потребам</p> <p>Сприяти забезпеченню доступності громадського транспорту для всіх користувачів автобусів, поїздів, а також усіх автобусних зупинок і залізничних станцій</p> <p>Спільно пропонувати послуги в Інтернеті, а також особисто, забезпечувати зручну навігацію на веб-сторінках і сумісність з програмами зчитування з екрана та іншими допоміжними технологіями, забезпечуючи доступність для користувачів з вадами зору</p> <p>Розширити мобільні відділення соціальних служб для обслуговування всіх населених пунктів громади, а також надавати послуги вдома для осіб, які не можуть подорожувати через інвалідність або проблеми зі здоров'ям</p> <p>Обізнаність та комунікація: Розробити комунікаційні стратегії, які спрямовані на залучення різноманітних спільнот, щоб інформувати про діяльність, послуги та можливості</p> <p>Проведення тренінгів для підприємств та надавачів послуг щодо питань доступності</p> <p>Створювати платформи, на яких люди з інвалідністю можуть висловлювати свої потреби</p>	<p>Трускавецька громада оновлює соціальні послуги для покращення якості життя всіх мешканців</p> <p>Оцінка потреб: Проводити регулярні опитування та консультації з громадськістю для виявлення конкретних потреб у соціальних послугах різних груп, включаючи вразливі групи населення</p> <p>Створити соціальну карту громади</p> <p>Можливості: Сприяти рівному доступу до соціальних послуг на всій території громади</p> <p>Забезпечити доступ до освітніх послуг для всіх дітей та підлітків</p> <p>Забезпечити доступ до медичних послуг для всіх мешканців</p> <p>Забезпечити доступ до культурних та молодіжних послуг для всіх мешканців</p> <p>Забезпечити доступ до спортивних об'єктів та занять, дитячих майданчиків та парків для всіх мешканців</p> <p>Якість надання послуг: Підтримувати та/або модернізувати матеріально-технічну базу, аби забезпечити виконання мінімальних стандартів</p> <p>Підвищити рівень укомплектованості персоналом, щоб зменшити затримки в наданні послуг та підвищити їх якість</p> <p>Сприяти ефективній взаємодії між різними управліннями та установами з метою створення умов для надання соціальних послуг</p> <p>Адвокація та фінансування: Забезпечити стійке фінансування та підтримку соціальних послуг та програм, шляхом закладення у міському бюджеті коштів, залучення державних і недержавних джерел фінансування</p>	<p>Трускавецька громада модернізує свої базові послуги для покращення якості життя всіх мешканців</p> <p>Співпраця між громадами: Створити партнерства з сусідніми громадами для спільних ініціатив з надання базових послуг для ефективного використання ресурсів</p> <p>Оцінка потреб: Проводити регулярні опитування та консультації з громадою для виявлення конкретних потреб у базових послугах різних груп, включаючи вразливі групи населення</p> <p>Можливості: Сприяти збалансованому доступу до базових послуг по всій громаді</p> <p>Забезпечити доступ до якісної питної води, електроенергії, газу та опалення для всіх мешканців</p> <p>Забезпечити доступ до офіційної каналізаційної інфраструктури для всіх мешканців</p> <p>Забезпечити доступ до офіційного збору відходів для всіх мешканців</p> <p>Поводження з відходами та їх переробка: Запровадити комплексні програми переробки відходів для зменшення відходів на звалищах</p> <p>Заохочувати ініціативи з компостування для сталого поведження з органічними відходами</p> <p>Якість надання послуг: Підтримувати та/або модернізувати базові послуги для забезпечення виконання мінімальних стандартів</p> <p>Сприяти координації між відділами та зменшити бюрократичні бар'єри з метою оптимізації надання послуг</p> <p>Адвокація та фінансування: Виступати за збільшення фінансування для підтримки та розширення надання базових послуг</p>	<p>У період 2025-2030 роки Трускавецька громада активно сприяє полегшенню інтеграції ВПО в громаду та забезпечення соціальної згуртованості</p> <p>Негайне реагування: Створення умов для реєстрації ВПО, надання їм адміністративних та соціальних послуг, консультаційної допомоги з оформлення та відновлення документів</p> <p>Житлова підтримка: Проводити інформаційно-роз'яснювальну роботу з діючими державними та регіональними програмами забезпечення житлом</p> <p>Співпрацювати з місцевими організаціями та донорами для фінансування довгострокових житлових рішень для ВПО</p> <p>Підтримка ментального здоров'я: Надавати консультації з питань ментального здоров'я та роботи з травмою для ВПО</p> <p>Навчання та працевлаштування: Забезпечити доступ до освіти для дітей ВПО шляхом інтеграції їх у місцеві заклади освіти</p> <p>Створення програм професійної підготовки для покращення перспектив працевлаштування</p> <p>Співпрацювати з місцевим бізнесом для створення робочих місць, адаптованих до навичок ВПО</p> <p>Запропонувати послуги з працевлаштування та підтримку малого бізнесу, щоб допомогти ВПО досягти економічної незалежності</p> <p>Ініціативи з інклюзії: Організувати громадські заходи для сприяння взаємодії між ВПО та місцевими жителями, сприяючи соціальній згуртованості</p> <p>Створити менторські програми у змішаних групах: з місцевих жителів та ВПО для підтримки їхньої інтеграції</p>	<p>Трускавецька громада сприяє гендерній рівності для забезпечення рівноправних можливостей, соціальної згуртованості та інклюзивного розвитку</p> <p>Рівність та розширення прав і можливостей: Забезпечити жінкам і чоловікам рівний доступ до освіти, працевлаштування, охорони здоров'я та керівних посад</p> <p>Створювати ініціативи для підтримки жінок у підприємстві, включаючи мікрокредити, бізнес-тренінги та можливості для налагодження зв'язків.</p> <p>Жінки та сім'ї, що постраждали від війни: Розробити програми підсилити для надання медичної, психологічної, фінансової та правової підтримки</p> <p>Гендерно зумовлене насильство: Розробити програми для надання медичної, психологічної, фінансової та правової підтримки жінкам, які постраждали від гендерно зумовленого насильства</p> <p>Зміцнювати партнерські відносини з правоохоронними органами та службами опіки для забезпечення ефективного запобігання та переслідування гендерно зумовленого насильства</p> <p>Залучення громади та адвокація: Відзначити досягнення жінок та захисниць гендерної рівності через заходи та суспільне визнання</p> <p>Запустити громадські кампанії для подолання стереотипів та популяризації переваг гендерної рівності для соціальної згуртованості та економічного зростання</p> <p>Співпрацювати з ГО та міжнародними організаціями для координації і підсилення ресурсів та експертизи у просуванні гендерної рівності</p>	<p>Трускавецька громада надає можливості для своєї молоді, створюючи умови для побудови їхнього майбутнього в громаді</p> <p>Підвищення кваліфікації та навчання: Створити партнерства з навчальними закладами для проведення спеціалізованого навчання, що відповідає місцевим економічним потребам та інтересам молоді</p> <p>Надавати молодіжні стипендії або можливості фінансування для здобуття вищої освіти чи професійної підготовки</p> <p>Співпрацювати з місцевим бізнесом, пропонуючи стажування або програми наставництва</p> <p>Організувати нетворкінгові заходи, де молодь може спілкуватися з місцевими професіоналами та наставниками</p> <p>Підприємництво: Пропонувати гранти або мікропозики для молодіжних стартапів у громаді</p> <p>Створити коворкінг або інноваційний хаб для розвитку місцевих підприємницьких талантів</p> <p>Відпочинок та відкриті простори: Створити яскраві, багатофункціональні простори, які пропонують спортивні та інші розважальні послуги, а також творчі зони та зони відпочинку для молоді</p> <p>Залучення громади: Запустити активну діяльність молодіжних організацій для залучення молоді до прийняття рішень у громаді</p> <p>Організувати заходи або ініціативи, які заохочують молодь до активної участі в громадських проєктах</p>

ІНДИКАТОРИ

1.1 ДОСТУПНІСТЬ	1.2 СОЦІАЛЬНІ ПОСЛУГИ	1.3 БАЗОВІ ПОСЛУГИ
Трускавецька громада сприяє всеохопній інклюзії, усуваючи фізичні та соціальні бар'єри, щоб забезпечити мешканцям рівноправний доступ до послуг та можливостей по всій території	Трускавецька громада оновлює соціальні послуги для покращення якості життя всіх мешканців	Трускавецька громада модернізує свої базові послуги для покращення якості життя всіх мешканців
ЗВ'ЯЗОК З ЦІЛЯМИ СТАЛОГО РОЗВИТКУ (SDG)		
SDG 9	SDG 3, SDG 4, SDG 10	SDG 6, SDG 12
ІНДИКАТОРИ		
<p>Ціль 9.3: Забезпечити доступ до дорожньої інфраструктури на основі використання інноваційних технологій, зокрема шляхом розширення участі держави в різних інфраструктурних проєктах</p> <p>Індикатор 9.3.2: Частка об'єктів громадського та цивільного призначення, благоустрою, пристосованих до потреб людей з інвалідністю, % Індикатор 2023 року: Н/Д</p>	<p>Ціль 3.9: Реформувати фінансування сектору охорони здоров'я</p> <p>Індикатор 3.9.1: Частка витрат населення у загальних витратах на охорону здоров'я, % Індикатор 2020 року: 46,38</p> <p>Ціль 4.1: Забезпечити доступ до якісної шкільної освіти для всіх дітей та підлітків</p> <p>Ціль 4.7: Створити в школах сучасне навчальне середовище, зокрема інклюзивну освіту, із використанням інноваційних підходів</p> <p>Індикатор 4.7.3: Частка денних загальноосвітніх шкіл з інклюзивним навчанням, % Індикатор 2023 року: 57,8</p> <p>Ціль 10.3: Забезпечити доступ до соціальних послуг</p> <p>Індикатор 10.3.2: Частка сільських домогосподарств, які зазнали труднощів через відсутність медичного закладу поблизу їхнього місця проживання, % Індикатор 2021 року: 26</p>	<p>Ціль 6.1: Забезпечити доступ до якісних послуг з постачання безпечної питної води, а також забезпечити будівництво та відновлення систем централізованого питного водопостачання з використанням новітніх технологій та обладнання</p> <p>Індикатор 6.1.4: Частка сільського населення, що має доступ до централізованого водопостачання, % Індикатор 2023 року: 25,7</p> <p>Індикатор 6.1.5: Частка міського населення, що має доступ до централізованого водопостачання, % Індикатор 2023 року: 88,8</p> <p>Ціль 12.4: Зменшити утворення відходів та збільшити обсяг їхньої переробки і повторного використання за допомогою інноваційних технологій та виробництва</p> <p>Індикатор 12.4.2: Частка спалених та перероблених відходів у загальному обсязі утворених відходів, % Індикатор 2023 року: 22,8</p>

1.4 ВПО	1.5 ГЕНДЕРНА РІВНІСТЬ	1.6 МОЛОДЬ
У період 2025-2030 роки Трускавецька громада активно сприяє полегшенню інтеграції ВПО в громаду та забезпечення соціальної згуртованості	Трускавецька громада сприяє гендерній рівності для забезпечення рівноправних можливостей, соціальної згуртованості та інклюзивного розвитку	Трускавецька громада надає можливості для своєї молоді, створюючи умови для побудови їхнього майбутнього в громаді
ЗВ'ЯЗОК З ЦІЛЯМИ СТАЛОГО РОЗВИТКУ (SDG)		
Н/Д	SDG 5, SDG 10	SDG 9
ІНДИКАТОРИ		
Н/Д	<p>Ціль 5.1: Створити умови для припинення всіх форм дискримінації щодо жінок та дівчат</p> <p>Індикатор 5.1.1: Кількість нормативних актів, які переглянуто або прийнято з метою забезпечення рівних прав та можливостей чоловіків і жінок, запобігання дискримінації щодо жінок і дівчат Індикатор 2023 року: 34</p> <p>Ціль 5.2: Знизити рівень гендерно зумовленого та домашнього насильства, забезпечити ефективне запобігання його проявам та своєчасну допомогу постраждалим</p> <p>Індикатор 5.2.3: Кількість створених служб підтримки жертв домашнього насильства Індикатор 2023 року: 899</p> <p>Індикатор 5.2.8: Кількість соціальних послуг, наданих особам, які звернулися зі скаргами на домашнє насильство Індикатор 2023 року: 81 311</p> <p>Індикатор 5.2.9: Кількість проведених інформаційних кампаній з протидії домашньому насильству Індикатор 2023 року: 13 439</p> <p>Ціль 5.6: Розширити економічні можливості для жінок</p> <p>Індикатор 5.6.2: Рівень зайнятості жінок віком від 25 до 44 років з дітьми віком 3-5 років, % Індикатор 2021 року: 47,6</p> <p>Ціль 10.2: Запобігати проявам дискримінації в суспільстві</p> <p>Індикатор 10.2.1: Частка осіб, які повідомили, що за останні 12 місяців особисто зазнали дискримінації за ознакою статі, у загальній кількості звернень до рад з питань запобігання дискримінації за ознакою статі, % Індикатор 2021 року: 74</p>	<p>Ціль 9.7: Збільшити участь молоді в дослідженнях</p> <p>Індикатор 9.7.1: Частка дослідників віком до 40 років у загальній кількості дослідників % Індикатор 2023 року: 27,6</p>

1.5.2 ПРІОРИТЕТ 2: ПОПУЛЯРИЗАЦІЯ ЕКОЛОГІЧНОГО ТА ОЗДОРОВЧОГО ТУРИЗМУ З ОДНОЧАСНИМ СПРИЯННЯМ ДИВЕРСИФІКАЦІЇ ЕКОНОМІКИ

Пріоритет має на меті використати унікальні природні ресурси та навколишнє середовище громади для створення сталої туристичної моделі, яка підвищує економічну стійкість, приваблює вітчизняних та міжнародних відвідувачів та створює нові можливості для різноманітного економічного зростання. Інвестуючи в інфраструктуру та навколишнє середовище, покращуючи послуги та сприяючи місцевій культурі та діяльності, громада може покращити свій туристичний сектор, який не лише приносить дохід, але й створюватиме робочі місця та стимулюватиме місцевий бізнес. Крім того, диверсифікація економіки має вирішальне значення для зменшення залежності від сезонних тенденцій туризму та сприяння більш стабільній місцевій економіці. Досягнути цього можна шляхом підтримки зростання взаємодоповнюючих галузей, забезпечуючи економічну стійкість. Завдяки такому підходу Трускавецька громада прагне культивувати динамічну, різноманітну систему економіки, яка підтримує як своїх мешканців, так і навколишнє середовище.

СТРАТЕГІЧНІ ЦІЛІ

2045 Результат

Трускавецька громада самостверджується як провідний напрямок екологічного та оздоровчого туризму, сприяючи розвитку диверсифікованої та стійкої економіки, яка підтримує сталий розвиток та регіональну інтеграцію

- 2.1 Трускавецька громада диверсифікує місцеву економіку, розширюючи існуючі галузі, сприяючи розвитку додаткових секторів та відкриваючи нові можливості зростання
- 2.2 Трускавецька громада розширює свій туристичний сектор, включивши в нього екологічний туризм як доповнення до існуючого оздоровчого туризму
- 2.3 Трускавецька громада активно взаємодіятиме зі своїм населенням ВПО як трудовим потенціалом для забезпечення всеосяжного економічного зростання та соціальної згуртованості
- 2.4 Трускавецька громада сприяє децентралізованій економіці для забезпечення збалансованого економічного зростання на всій території, стимулюванню економіки села при збереженні життєздатності міста Трускавець
- 2.5 Трускавецька громада буде міцні зв'язки з сусідніми громадами для посилення економічних можливостей регіонів та оптимізації спільного використання ресурсів
- 2.6 Трускавецька громада сприяє економічній стійкості, створюючи робочі місця, які активно залучають місцеве населення до зростання громади

Рис.45 Мапа Пріоритету 2: Популяризація екологічного та оздоровчого туризму з одночасним сприянням диверсифікації економіки
Source: Ukraine Urban Lab

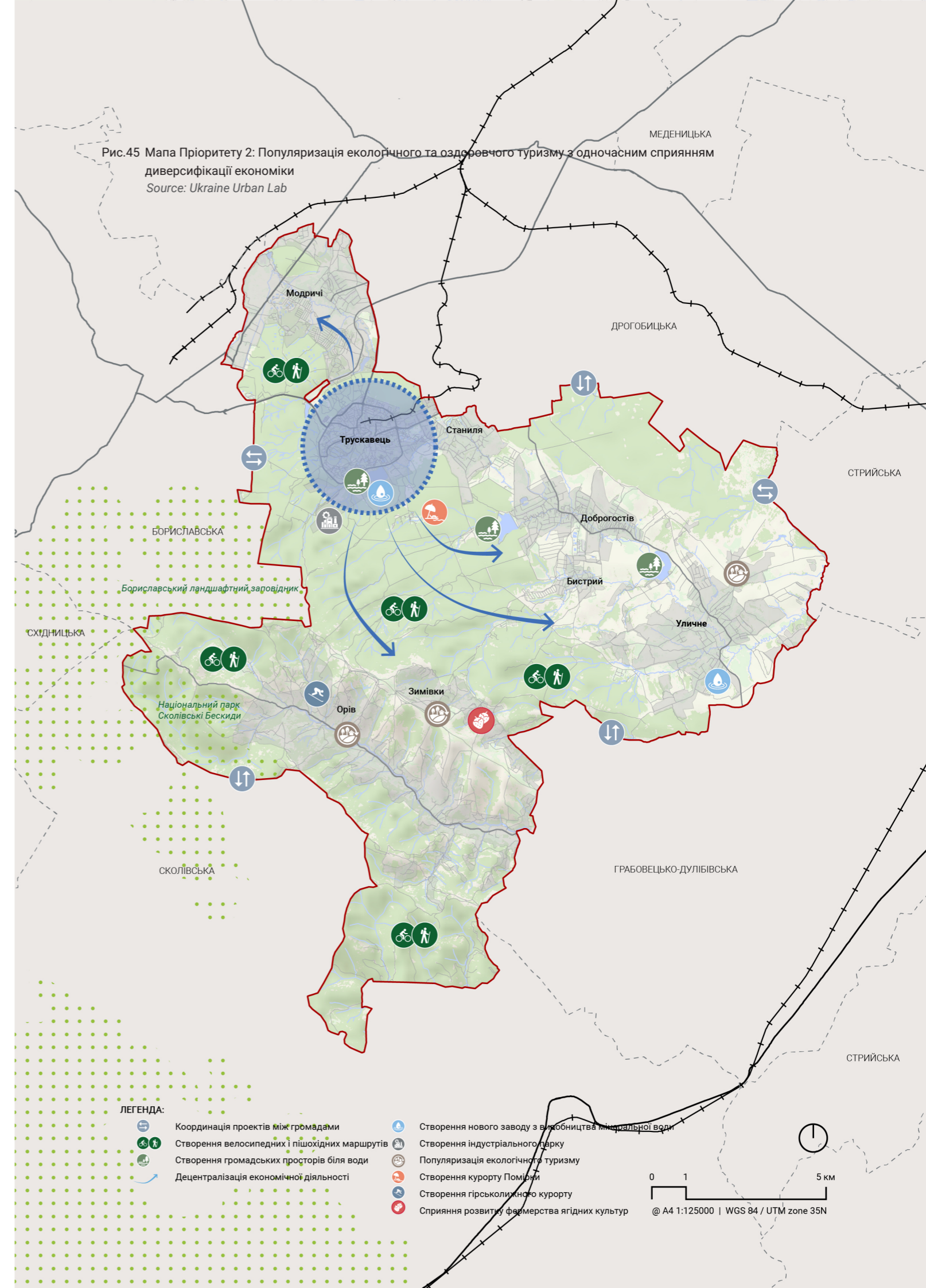

<p>2.1</p> <p>Трускавецька громада диверсифікує місцеву економіку, розширюючи існуючі галузі, сприяючи розвитку додаткових секторів та відкриваючи нові можливості зростання</p>	<p>2.2</p> <p>Трускавецька громада розширює свій туристичний сектор, включивши в нього екологічний туризм як доповнення до існуючого оздоровчого туризму</p>	<p>2.3</p> <p>Трускавецька громада активно взаємодіятиме зі своїм населенням ВПО як трудовим потенціалом для забезпечення всеосяжного економічного зростання та соціальної згуртованості</p>	<p>2.4</p> <p>Трускавецька громада сприяє децентралізованій економіці для забезпечення збалансованого економічного зростання на всій території, стимулюванню економіки села при збереженні життєздатності міста Трускавець</p>	<p>2.5</p> <p>Трускавецька громада буде міцні зв'язки з сусідніми громадами для посилення економічних можливостей регіонів та оптимізації спільного використання ресурсів</p>	<p>2.6</p> <p>Трускавецька громада сприяє економічній стійкості, створюючи робочі місця, які активно залучають місцеве населення до зростання громади</p>
<p>Економічні стимули: Залучати інвестиції в нові сектори через податкові пільги, гранти та кредити під низькі відсотки (в співпраці з фінансовими установами - банками та кредитними спілками)</p> <p>Розглянути можливість додаткових стимулів для сталих практик та бізнесів, які працюють на території громади</p> <p>Підприємці та інновації: Сприяння залученню seed-фінансування та гранти стартапам, що працюють в інноваційних сферах</p> <p>Сприяти створенню бізнес-інкубаторів для підтримки досліджень та підприємництва в ключових секторах</p> <p>Сприяти партнерству між місцевими виробниками та культурним ініціативами для зміцнення ідентичності громади</p> <p>Підвищення кваліфікації та навчання: Створювати партнерства з навчальними закладами, щоб пропонувати навчальні програми, адаптовані до потреб нових секторів</p>	<p>Розвиток екологічного туризму: Розвивати інфраструктуру екологічного туризму, включаючи пішохідні стежки, оглядові майданчики та інформаційні знаки</p> <p>Лікувально-оздоровчий туризм: Сприяти налагодженню зв'язків між оздоровчим та еко-туризмом для залучення додаткових відвідувачів до громади</p> <p>Маркетинг: Розробити єдину стратегію брендингу, висвітлюючи Трускавецьку громаду як цілісний оздоровчий напрямок</p> <p>Місцеві ініціативи: Запропонувати навчально-пізнавальні програми для мешканців з метою удосконалення знань про свою місцевість та формування навичок у різних туристичних послугах</p> <p>Залучати місцеві громади та фермерів до розробки та управління ініціативами екологічного туризму</p>	<p>Інтеграція з трудовим потенціалом: Оцінити професійні навички, кваліфікацію та досвід ВПО, щоб визначити, як вони можуть зробити свій внесок у місцеву економіку</p> <p>Ініціювати звернення до профільних державних інстанцій з метою розробки програм для надання податкових пільг місцевим підприємствам, які наймають на роботу ВПО</p> <p>Підвищення кваліфікації та навчання: Пропонувати мешканцям громади та інтегрованим ВПО цільове навчання, для набуття ними навичок, необхідних для розвитку місцевої економіки</p> <p>Створити партнерство з навчальними закладами для надання безкоштовного пільгового професійного навчання інтегрованим ВПО, шляхом пошуку грантових коштів для оплати навчання</p> <p>Підтримка підприємництва: Ознайомлювати з діючими мікрокредитами, грантами та менторськими програмами новій робочій силі, зацікавленій у започаткуванні бізнесу в громаді</p>	<p>Розвиток інфраструктури: Покращити транспортне сполучення між містом Трускавець та навколишніми населеними пунктами для полегшення пересування людей, товарів та послуг</p> <p>Забезпечити, щоб усі населені пункти мали доступ до основних послуг для стимулювання економічного зростання та зменшення розриву між містом і селом</p> <p>Інвестувати в інфраструктуру, таку як дороги, склади та транспортне сполучення, щоб полегшити торгівлю та управління ланцюгами поставок</p> <p>Розвиток, орієнтований на громаду: Забезпечити навчання та ресурси для розширення можливостей місцевих підприємців та малого бізнесу в селах, шляхом пошуку грантових коштів</p>	<p>Інфраструктурні проекти: Співпрацювати над масштабними інфраструктурними проектами, такими як транспортні мережі, об'єкти відновлюваної енергетики та системи управління відходами, які приносять користь багатьом громадам</p> <p>Стимулювати логістичні хаби та торговельні центри до оптимізації руху товарів між громадами</p> <p>Спільні інвестиції: Запропонувати стимули для заохочення бізнесу інвестувати в проекти, що охоплюють кілька громад</p> <p>Регіональна експертиза та співпраця: Організувати воркшопи та конференції для обміну отриманим досвідом та інноваціями між місцевими органами влади, бізнесом та громадами</p> <p>Створити міжгромадські комітети для узгодження політик та ефективної пріоритетизації спільних проектів</p> <p>Скоординувати роботу з регіональними та національними урядами для забезпечення фінансування та законодавчої підтримки спільних ініціатив</p>	<p>Місцева робоча сила: Рекомендувати роботодавцям наймати місцевих жителів під час реалізації проектів</p> <p>Рекомендувати роботодавцям надавати програми стажування місцевим жителям</p> <p>Впроваджувати інфраструктурні проекти, які створюють нові робочі місця</p> <p>Підтримка місцевого бізнесу: Заохочувати використання матеріалів та послуг місцевого виробництва в інфраструктурних проєктах для стимулювання регіональних ланцюгів поставок та економічної активності</p>

<p>2.1</p> <p>Трускавецька громада диверсифікує місцеву економіку, розширюючи існуючі галузі, сприяючи розвитку додаткових секторів та відкриваючи нові можливості зростання</p>	<p>2.2</p> <p>Трускавецька громада розширює свій туристичний сектор, включивши в нього екологічний туризм як доповнення до існуючого оздоровчого туризму</p>	<p>2.3</p> <p>Трускавецька громада активно взаємодіятиме зі своїм населенням ВПО як трудовим потенціалом для забезпечення всеосяжного економічного зростання та соціальної згуртованості</p>
<p>ЗВ'ЯЗОК З ЦІЛЯМИ СТАЛОГО РОЗВИТКУ (SDG)</p>		
<p>SDG 8, SDG 17</p>	<p>SDG 11</p>	<p>Н/Д</p>
<p>ІНДИКАТОРИ</p>		
<p>Ціль 8.4: Зменшити частку молоді, яка не має роботи, освіти або професійної підготовки</p> <p>Індикатор 8.4.1: Частка молоді, яка не має роботи, освіти або професійного навчання, від загальної кількості молоді віком від 15 до 24 років, %</p> <p>Індикатор 2021: 14,3</p> <p>Ціль 8.6: Створення інституційних спроможностей та фінансових можливостей для самореалізації потенціалу економічно активного населення та розвитку креативної економіки</p> <p>Індикатор 8.6.1: Кількість працівників, зайнятих на МСП, млн осіб</p> <p>Індикатор 2023 року: 6,1</p> <p>Ціль 17.3: Розвивати партнерство між урядом та бізнесом для досягнення Цілей сталого розвитку</p> <p>Індикатор 17.3.1 Кількість проєктів державно-приватного партнерства</p> <p>Індикатор 2023 року: 198</p>	<p>Ціль 11.6: Забезпечити розробку та реалізацію місцевих стратегій розвитку, спрямованих на економічне зростання, створення робочих місць, розвиток туризму, рекреації та місцевої культури, виробництво місцевої продукції</p> <p>Індикатор 11.6.1: Кількість зайнятих працівників у суб'єктів господарювання туристичної діяльності (код за КВЕД-2010 – 55.1, 55.2, 55.3, 79.11, 79.12), осіб</p> <p>Індикатор 2023 року: 38 998</p>	<p>Н/Д</p>

<p>2.4</p> <p>Трускавецька громада сприяє децентралізованій економіці для забезпечення збалансованого економічного зростання на всій території, стимулюванню економіки села при збереженні життєздатності міста Трускавець</p>	<p>2.5</p> <p>Трускавецька громада буде міцні зв'язки з сусідніми громадами для посилення економічних можливостей регіонів та оптимізації спільного використання ресурсів</p>	<p>2.6</p> <p>Трускавецька громада сприяє економічній стійкості, створюючи робочі місця, які активно залучають місцеве населення до зростання громади</p>
<p>ЗВ'ЯЗОК З ЦІЛЯМИ СТАЛОГО РОЗВИТКУ (SDG)</p>		
<p>Н/Д</p>	<p>Н/Д</p>	<p>SDG 4, SDG 8</p>
<p>ІНДИКАТОРИ</p>		
<p>Н/Д</p>	<p>Н/Д</p>	<p>Ціль 4.5: Підвищити поширеність серед населення знань та навичок, необхідних для отримання гідної роботи та здійснення підприємницької діяльності</p> <p>Індикатор 4.5.1: Рівень участі населення у формальних та неформальних формах освіти та професійної підготовки, %</p> <p>Індикатор 2021 року: 8,5</p> <p>Ціль 8.3: Підвищення рівня зайнятості</p> <p>Індикатор 8.3.1: Рівень зайнятості серед осіб віком від 20 до 64 років, %</p> <p>Індикатор 2021 року: 64,8</p>

1.5.3 ПРІОРИТЕТ 3: ЗАБЕЗПЕЧЕННЯ ЕФЕКТИВНОГО ЗЕМЛЕКОРИСТУВАННЯ ТА ГІДНОГО ЖИТЛА

Пріоритет спрямований на забезпечення сталого зростання міст при одночасному задоволенні житлових потреб усіх мешканців. Зі збільшенням чисельності населення та розвитком демографічних тенденцій існує нагальна потреба у розробці інклюзивної житлової політики, яка забезпечує різноманітний спектр безпечних, доступних та високоякісних житлових приміщень. Цей напрямок надає пріоритет відповідальному плануванню землекористування, енергоефективним стандартам будівництва та сталому розширенню міста для оптимізації ресурсів та мінімізації впливу на навколишнє середовище. Крім того, заохочення багатofункціональних розробок та вдосконалення інфраструктури підвищить доступність, зміцнить стійкість громад та підтримає довгострокову економічну стабільність. Поеднуючи сталий розвиток, соціальну справедливість та стратегічний розвиток населених пунктів, Трускавецька громада прагне створити збалансоване та процвітаюче середовище проживання для своїх мешканців.

СТРАТЕГІЧНІ ЦІЛІ

2045 Результат

Трускавецька громада забезпечує інклюзивний доступ до гідного, безпечного та доступного житла, одночасно просуваючи сталі підходи до містобудування, які збалансовують потреби розвитку зі збереженням культурної спадщини

- 3.1 Трускавецька громада сприяє рівноправному доступу до житла для зменшення диспропорцій та диверсифікації житлового фонду
- 3.2 У Трускавецькій громаді впроваджуються стандарти проектування житла, щоб весь житловий фонд відповідав вимогам якості, безпеки та енергоефективності
- 3.3 Трускавецька громада сприяє сталому міському розвитку, що забезпечує ефективне використання землі та ресурсів для всіх мешканців
- 3.4 Трускавецька громада зберігає свою культурну спадщину, щоб захистити свою ідентичність і водночас сприяти відповідальному та сталому зростанню

Рис.46 Мапа Пріоритету 3: Забезпечення ефективного землекористування та гідного житла
Джерело: Ukraine Urban Lab

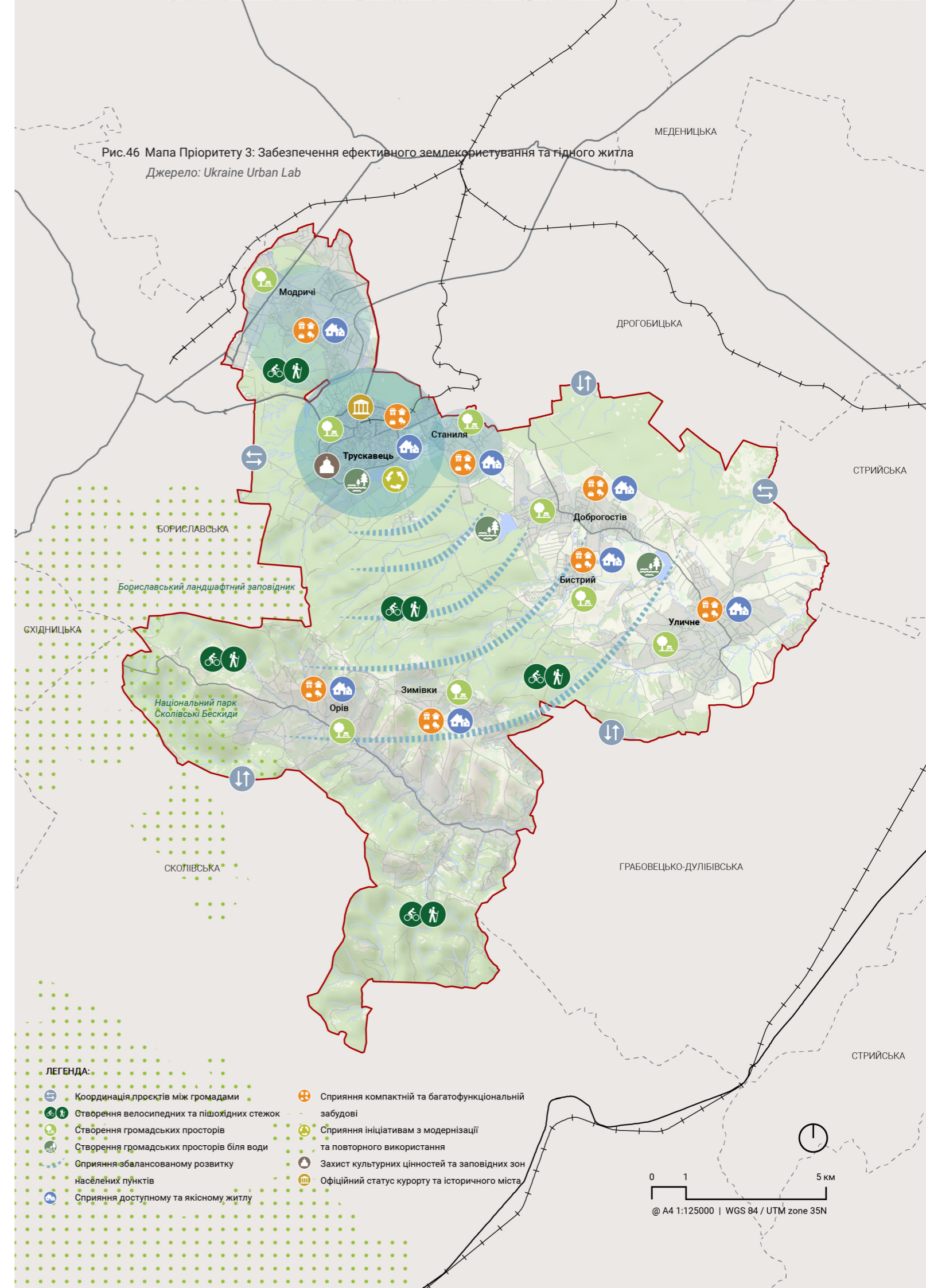

<p>3.1</p> <p>Трускавецька громада сприяє рівноправному доступу до житла для зменшення диспропорцій та диверсифікації житлового фонду</p>	<p>3.2</p> <p>У Трускавецькій громаді впроваджуються стандарти проектування житла, щоб весь житловий фонд відповідав вимогам якості, безпеки та енергоефективності</p>	<p>3.3</p> <p>Трускавецька громада сприяє сталому міському розвитку, що забезпечує ефективне використання землі та ресурсів для всіх мешканців</p>	<p>3.4</p> <p>Трускавецька громада зберігає свою культурну спадщину, щоб захистити свою ідентичність і водночас сприяти відповідальному та сталому зростанню</p>
<p>Різнорманітне та інклюзивне житло: Розробити програми доступного житла як для моделі оренди, так і для власності, орієнтовані на малозабезпечені та вразливі групи, забезпечуючи доступ до житла для всіх мешканців</p> <p>Внести зміни в законодавчі акти України, щодо передачі частки житла в новозбудованих багатоквартирних будинках органу самоврядування для створення фонду соціального та доступного житла</p> <p>Заохочувати забудовників облаштовувати мінімальну кількість квартир в новобудовах розраховану на повну доступність для осіб з інвалідністю</p> <p>Залучати інвесторів для реконструкції застарілого житлового фонду, шляхом збільшення кількості квартир відповідно до Закону України "Про комплексну реконструкцію кварталів (мікрорайонів) застарілого житлового фонду" і створювати таким забудовникам податкові пільги</p> <p>Забезпечити збалансований та різноманітний житловий фонд для задоволення потреб різних груп мешканців</p> <p>Схеми фінансування та оренди житла: Запровадити державну політику контролю за орендною платою, щоб запобігти надмірному підвищенню орендної плати та забезпечити доступність оренди житла</p> <p>Запровадити державну політику в сфері будівництва державного житла для передачі житла у оренду для пільгових категорій населення, ВПО та військовослужбовців і учасників бойових дій</p>	<p>Норми проектування житла: Запровадити житлові стандарти, щоб забезпечити мінімальні вимоги до житлової площі, доступ до відкритого простору та достатній рівень освітлення</p> <p>Забезпечувати гнучкість проектування та будівництва будинків, що дозволяє вносити модифікації відповідно до мінливих потреб населення</p> <p>Запровадити стандартні вимоги до доступного дизайну</p> <p>Сталий розвиток та енергоефективність: Запровадити нормативні акти для забезпечення відповідності нових житлових проєктів високим стандартам енергоефективності, використовуючи матеріали та конструкції, які зменшують вплив на навколишнє середовище</p> <p>Заохочувати використання відновлюваних джерел енергії в житлових будівлях, таких як сонячні батареї або геотермальні системи</p> <p>Стійкість до стихійних лих: Сприяти проектуванню житла, стійкого до зміни клімату, щоб гарантувати, що будинки можуть витримувати екстремальні погодні явища та стихійні лиха, такі як повені та сейсмічні поштовхи</p>	<p>Стале містобудування: Сприяти збалансованому розвитку територій у всіх населених пунктах</p> <p>Заохочувати компактні та багатофункціональні забудови для створення яскравих та зручних для пішохідних прогулянок населених пунктів, забезпечуючи близькість до робочих місць та послуг</p> <p>Модернізація та повторне використання: Пропонувати фінансові стимули та субсидії забудовникам для добудови недобудованих будівель</p> <p>Сприяти добудові незавершених об'єктів будівництва, а також перетворенню занедбаних будівель у межах міських територій шляхом упорядкування змін у землекористуванні</p> <p>Громадська участь: Сприяти участі громадськості у процесах міського планування, забезпечуючи врахування думки громади при прийнятті рішень, які впливають на житлове будівництво та землекористування</p> <p>Проводити регулярні консультації та створювати платформи для мешканців для надання зворотного зв'язку щодо проєктів забудови та планування мікрорайонів</p>	<p>Статус курортного та історичного міста: Подати заявку на отримання офіційного статусу курорту та історичного міста, щоб отримати подальший контроль над місцевими будівельними нормами</p> <p>Спадщина та збереження: Запровадити природоохоронні зони для захисту територій, що мають культурне значення, шляхом обмеження типів забудови в межах цих територій та/або шляхом встановлення конкретних керівних принципів природоохоронного дизайну</p> <p>Захищати ключові активи спадщини через внесення їх до місцевих реєстрів, забороняючи або обмежуючи їх повторне планування відповідно до встановлених рекомендацій щодо дизайну спадщини</p>

3.1 Трускавецька громада сприяє рівноправному доступу до житла для зменшення диспропорцій та диверсифікації житлового фонду	3.2 У Трускавецькій громаді впроваджуються стандарти проектування житла, щоб весь житловий фонд відповідав вимогам якості, безпеки та енергоефективності	3.3 Трускавецька громада сприяє сталому міському розвитку, що забезпечує ефективне використання землі та ресурсів для всіх мешканців
ЗВ'ЯЗОК З ЦІЛЯМИ СТАЛОГО РОЗВИТКУ (SDG)		
SDG 11	Н/Д	SDG 11
ІНДИКАТОРИ		
Ціль 11.1: Забезпечити доступ до житла Індикатор 11.1.2: Охоплення територіальних одиниць України (регіонів) програмами доступного житла для різних категорій громадян, % Індикатор 2023 року: 100	Н/Д	Ціль 11.2: Забезпечити розвиток населених пунктів і територій виключно на основі комплексного планування та партисипативного управління Індикатор 11.2.1: Частка регіонів, які затвердили та впровадили регіональні стратегії розвитку та плани заходів з їх реалізації, розроблені за участю громадськості, % Індикатор 2023 року: 25

3.4 Трускавецька громада зберігає свою культурну спадщину, щоб захистити свою ідентичність і водночас сприяти відповідальному та сталому зростанню		
ЗВ'ЯЗОК З ЦІЛЯМИ СТАЛОГО РОЗВИТКУ (SDG)		
SDG 11		
ІНДИКАТОРИ		
Ціль 11.3: Забезпечити захист та збереження культурної та природної спадщини із залученням приватного сектору Індикатор 11.3.2: Кількість пам'яток національного значення, занесених до Державного реєстру пам'яток України, одиниць Індикатор 2023 року: 1 366		

1.5.4 ПРІОРИТЕТ 4: ПОКРАЩЕННЯ СПОЛУЧЕННЯ ДЛЯ КРАЩОЇ ДОСТУПНОСТІ

Пріоритет зосереджений на модернізації транспортної інфраструктури з метою створення більш зв'язної, сталої та доступної мережі мобільності. Покращуючи дороги, розширюючи регіональні зв'язки та сприяючи активному та громадському транспорту, громада прагне зменшити залежність від приватних транспортних засобів, знизити викиди та сприяти ефективним та здоровішим подорожам. Ця ініціатива зміцнює місцеве та регіональне сполучення, забезпечує безпечний та інклюзивний дизайн вулиць, а також підтримує екологічно чисті мультимодальні перевезення. Завдяки цим зусиллям Трускавецька громада прагне підвищити якість життя мешканців, стимулювати економічне зростання та створити чистіше, більш придатне для життя середовище для майбутніх поколінь.

СТРАТЕГІЧНІ ЦІЛІ

2045 Результат

Трускавецька громада модернізує та вдосконалює свою транспортну систему, сприяючи сталому та доступному громадському транспорту, інвестуючи при цьому в дорожню інфраструктуру для забезпечення кращого сполучення як всередині, так і за межами громади

- 4.1 Трускавецька громада розширює сполучення та вирішує питання якості своїх доріг та вулиць для покращення місцевої мережі мобільності
- 4.2 Трускавецька громада використовує автомобільне та залізничне сполучення для покращення регіонального транспортного сполучення
- 4.3 Трускавецька громада модернізує мережу громадського транспорту, щоб сприяти сталому пересуванню та зменшити залежність від приватного транспорту
- 4.4 Трускавецька громада заохочує активні подорожі для популяризації здорового способу життя
- 4.5 Трускавецька громада вирішує питання дизайну своїх доріг та вулиць, щоб створити безпечні та доступні умови для всіх користувачів
- 4.6 Трускавецька громада зменшує викиди від автотранспорту, щоб створити чистіше, здоровіше та придатніше для життя довкілля

Рис.47 Мапа Пріоритету 4: Покращення сполучення для кращої доступності
Джерело: Ukraine Urban Lab

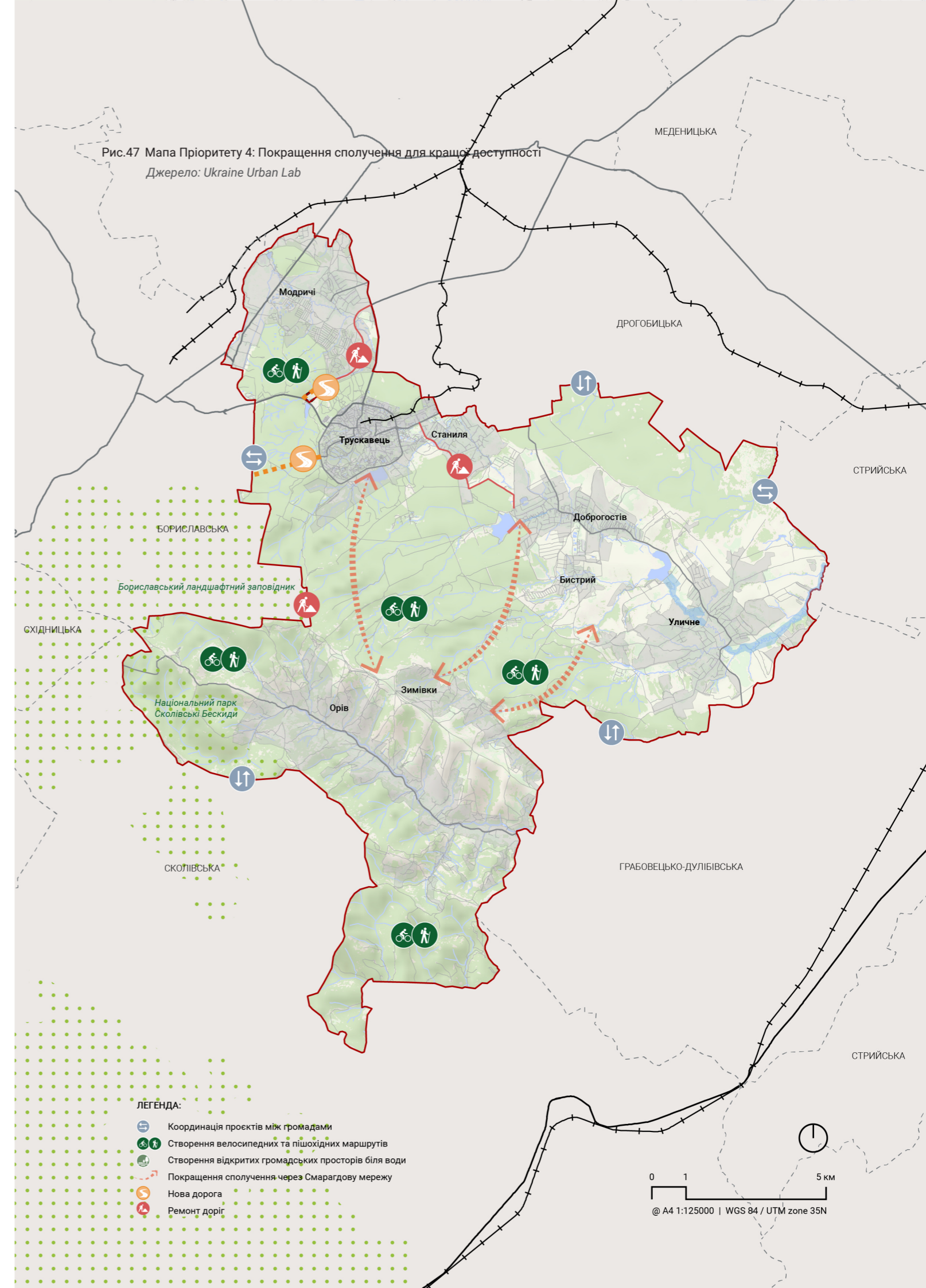

4.1 Трускавецька громада розширює сполучення та вирішує питання якості своїх доріг та вулиць для покращення місцевої мережі мобільності	4.2 Трускавецька громада використовує автомобільне та залізничне сполучення для покращення регіонального транспортного сполучення	4.3 Трускавецька громада модернізує мережу громадського транспорту, щоб сприяти сталому пересуванню та зменшити залежність від приватного транспорту	4.4 Трускавецька громада заохочує активні подорожі для популяризації здорового способу життя	4.5 Трускавецька громада вирішує питання дизайну своїх доріг та вулиць, щоб створити безпечні та доступні умови для всіх користувачів	4.6 Трускавецька громада зменшує викиди від автотранспорту, щоб створити чистіше, здоровіше та придатніше для життя довкілля
<p>Переміщення по громаді: Забезпечити ефективне сполучення між населеними пунктами громади через планування та здачі в експлуатацію доріг і вулиць, таких як введення регіональної дороги між Доброгостовим та Станилею, а також між Трускавцем та Оровом</p> <p>Забезпечити ефективне сполучення в населених пунктах за допомогою таких заходів, як усунення заторів, спричинених залізничними та вуличними переїздами</p> <p>Дорожні умови: Провести ремонт доріг і вулиць та збільшення покриття асфальтовим покриттям для зменшення потреб у технічному обслуговуванні</p> <p>Забезпечити утримання та ремонт мостів у громаді у Доброгостові та Орові</p> <p>Дорожня юрисдикція: Подати заявку на додаткове фінансування та можливості для утримання додаткових доріг</p>	<p>Переміщення між громадами: Забезпечити ефективне сполучення між громадами шляхом спільного планування та здачі доріг, таких як об'їзна дорога Пісочна-Турка</p> <p>Провести спільне дослідження серед сусідніх громад для виявлення пікового часу поїздок та незадоволеного попиту на регіональні подорожі, включаючи проїзд до та з Львова</p> <p>Запровадити знижки на квитки для регіональних проїздів між сусідніми громадами, щоб стимулювати користування громадським транспортом</p> <p>Рух вантажу: Створення логістичних вузлів поблизу перехрестя з об'їзними дорогами, щоб зменшити обсяги вантажів, що переміщуються через населені пункти, тим самим мінімізуючи вплив забруднення повітря та шуму</p>	<p>Автобусна мережа: Встановити нові автобусні маршрути або розширити існуючі до сіл, які не отримують належного обслуговування</p> <p>Встановити нові автобусні маршрути або розширити існуючі, щоб покращити сполучення з сусідніми громадами та м. Львовом</p> <p>Покращити стан автобусних зупинок по всій громаді, проєктуючи безбар'єрний доступ, комфорт та безпеку</p> <p>Залізнична мережа: Покращити пересадку між залізничними та автобусними мережами шляхом збільшення кількості автобусних ліній, що проходять через залізничний вокзал</p> <p>Поліпшити стан залізничного вокзалу, проєктуючи безбар'єрний доступ, комфорт і безпеку</p> <p>Оцінити необхідність збільшення кількості регіональних поїздів, що обслуговують залізничний вокзал Трускавця</p>	<p>Велосипедна інфраструктура: Створити мережу захищених велосипедних доріжок, які з'єднують ключові райони в межах населених пунктів</p> <p>Збільшити кількість безпечних місць для зберігання велосипедів на залізничному вокзалі, щоб сприяти мультимодальним подорожам</p> <p>Стати партнером оператора велошерінгу та встановити док-станції по всій громаді</p> <p>Прогулянкова інфраструктура: Покращити існуючі міські мережі в межах населених пунктів для підвищення зручності пішохідних прогулянок серед мешканців</p> <p>Запровадити мережу пішохідних маршрутів, які з'єднуються з ключовими об'єктами та природоохоронними територіями</p> <p>Надавати карти або вказівники, щоб направляти пішоходів до зупинок громадського транспорту та від них до прилеглих пунктів призначення</p>	<p>Рекомендації з вуличного дизайну: Запровадити рекомендації з проєктування, що встановлюють мінімальні вимоги до доріг та вулиць для забезпечення безпечних умов водіння транспортних засобів, такі як мінімальна ширина проїзної частини, використання вуличного освітлення для підвищення безпеки в зонах з низькою видимістю, вимоги до обслуговування наземних поверхонь</p> <p>Запровадити рекомендації щодо проєктування, що встановлюють мінімальні вимоги до доріг та вулиць для забезпечення безпечних та доступних умов для пішоходів та велосипедистів, такі як мінімальна ширина тротуарів, використання вуличного освітлення для підвищення безпеки в зонах з поганою видимістю, введення спеціальних велосипедних доріжок, а також відмова від бордюрів або пандусів на перехрестях для підтримки безбар'єрного руху</p>	<p>Якість повітря: Впровадити зелену інфраструктуру, таку як дерева та зелені стіни вздовж основних доріг та вулиць, для поглинання забруднюючих речовин</p> <p>Обмежити рух вантажів і великогабаритних транспортних засобів у житлових районах</p> <p>Сприяти розширенню вільних від автомобілів зон в межах центру населених пунктів, передбачаючи парковку для автотранспорту по периметру таких зон</p> <p>Електромобілі: Запровадити пункти зарядки по всій громаді для підтримки переходу на електромобілі</p>

<p>4.1</p> <p>Трускавецька громада розширює сполучення та вирішує питання якості своїх доріг та вулиць для покращення місцевої мережі мобільності</p>	<p>4.2</p> <p>Трускавецька громада використовує автомобільне та залізничне сполучення для покращення регіонального транспортного сполучення</p>	<p>4.3</p> <p>Трускавецька громада модернізує мережу громадського транспорту, щоб сприяти сталому пересуванню та зменшити залежність від приватного транспорту</p>	<p>4.4</p> <p>Трускавецька громада заохочує активні подорожі для популяризації здорового способу життя</p>	<p>4.5</p> <p>Трускавецька громада вирішує питання дизайну своїх доріг та вулиць, щоб створити безпечні та доступні умови для всіх користувачів</p>	<p>4.6</p> <p>Трускавецька громада зменшує викиди від автотранспорту, щоб створити чистіше, здоровіше та придатніше для життя довкілля</p>
<p>ЗВ'ЯЗОК З ЦІЛЯМИ СТАЛОГО РОЗВИТКУ (SDG)</p>			<p>ЗВ'ЯЗОК З ЦІЛЯМИ СТАЛОГО РОЗВИТКУ (SDG)</p>		
<p>SDG 3, SDG 9</p>	<p>SDG 9, SDG 10</p>	<p>Н/Д</p>	<p>Н/Д</p>	<p>Н/Д</p>	<p>SDG 9</p>
<p>ІНДИКАТОРИ</p>			<p>ІНДИКАТОРИ</p>		
<p>Ціль 3.6: Зменшити рівень важкого травматизму та смертності внаслідок дорожньо-транспортних пригод, у тому числі завдяки інноваційним практикам реанімації, лікування та реабілітації після дорожньо-транспортних пригод</p> <p>Індикатор 3.6.2: Кількість травмованих у ДТП, на 100 000 населення</p> <p>Індикатор 2021 року: 2,22</p> <p>Ціль 9.1: Розвивати якісну, надійну, стійку та доступну інфраструктуру на основі використання інноваційних технологій, зокрема екологічно чистих видів транспорту</p> <p>Індикатор 9.1.1: Частка сільського населення, що проживає на відстані понад 3 км від доріг з твердим покриттям, %</p> <p>Індикатор 2021 року: 1,51</p>	<p>Ціль 9.3: Забезпечити доступ до дорожньої інфраструктури на основі використання інноваційних технологій, зокрема шляхом розширення участі держави в різних інфраструктурних проектах</p> <p>Індикатор 9.3.1: Частка основних доріг загального користування з твердим покриттям, які відповідають нормативним вимогам, %</p> <p>Індикатор 2023 року: Н/Д</p> <p>Ціль 10.3: Забезпечити доступ до соціальних послуг</p> <p>Індикатор 10.3.3: Частка сільських домогосподарств, які відчували труднощі через відсутність регулярного щоденного транспортного сполучення з іншим населеним пунктом з розвинутою інфраструктурою, %</p> <p>Індикатор 2021 року: 24,7</p>	<p>Н/Д</p>	<p>Н/Д</p>	<p>Н/Д</p>	<p>Ціль 9.2: Забезпечити більш широке використання електротранспорту та пов'язаної з ним інфраструктури</p> <p>Індикатор 9.2.1: Частка електротранспорту у внутрішньому сполученні, %</p> <p>Індикатор 2021 року: 63,7</p>

1.5.5 ПРІОРИТЕТ 5: ОХОРОНА ТА ВІДНОВЛЕННЯ ПРИРОДНОГО СЕРЕДОВИЩА

Пріоритет акцентує увагу на критичній необхідності захисту та відновлення екологічних ресурсів регіону в умовах зростання екологічних викликів, серед яких зміна клімату, забруднення та деградація середовища існування. Цей пріоритет підкреслює прагнення до сталого управління багатими природними ресурсами громади, такими як мінеральні джерела, ліси та біорізноманіття, одночасно вирішуючи проблеми, пов'язані з постійними загрозами, що виникають внаслідок промислової діяльності та неефективних практик поводження з відходами. Громада має на меті реалізацію ефективних стратегій збереження, популяризацію відновлюваних джерел енергії та посилення зеленої інфраструктури для пом'якшення впливу на довкілля. Крім того, залучення мешканців до сталих практик та екологічної освіти є життєво важливим для формування культури управління навколишнім середовищем. Надаючи пріоритет зусиллям зі збереження та відновлення, Трускавецька громада прагне створити більш здорову екосистему, яка не лише приносить користь нинішнім мешканцям, а й забезпечує стале майбутнє для нових поколінь.

СТРАТЕГІЧНІ ЦІЛІ

2045 Результат

Трускавецька громада відновлює та зберігає своє довкілля як основу сталого розвитку, підвищуючи стійкість до пом'якшення наслідків зміни клімату, забезпечуючи при цьому екологічно чисте майбутнє для нових поколінь

5.1 Трускавецька громада відновлює свої екосистеми, щоб покращити стан довкілля та природні середовища існування

5.2 Трускавецька громада розширює свої природно-заповідні території, щоб забезпечити збереження довкілля у майбутньому

5.3 Трускавецька громада вирішує проблему забруднення та засмічення території, щоб відновити стан довкілля та гарантувати здоров'я населення

5.4 Трускавецька громада сприяє відповідальному використанню та видобутку своїх природних ресурсів для захисту екосистем, зберігаючи баланс між потребами місцевої економіки та довкілля

5.5 Трускавецька громада адаптується до подолання ризиків, пов'язаних зі зміною клімату, одночасно зменшуючи викиди вуглецю в рамках глобальних зусиль з обмеження впливу на планету

5.6 Трускавецька громада просуває сталі практики для всіх видів діяльності на своїй території, щоб мінімізувати вплив на довкілля

Рис.48 Мапа Пріоритету 5: Охорона та відновлення природного середовища

Джерело: Ukraine Urban Lab

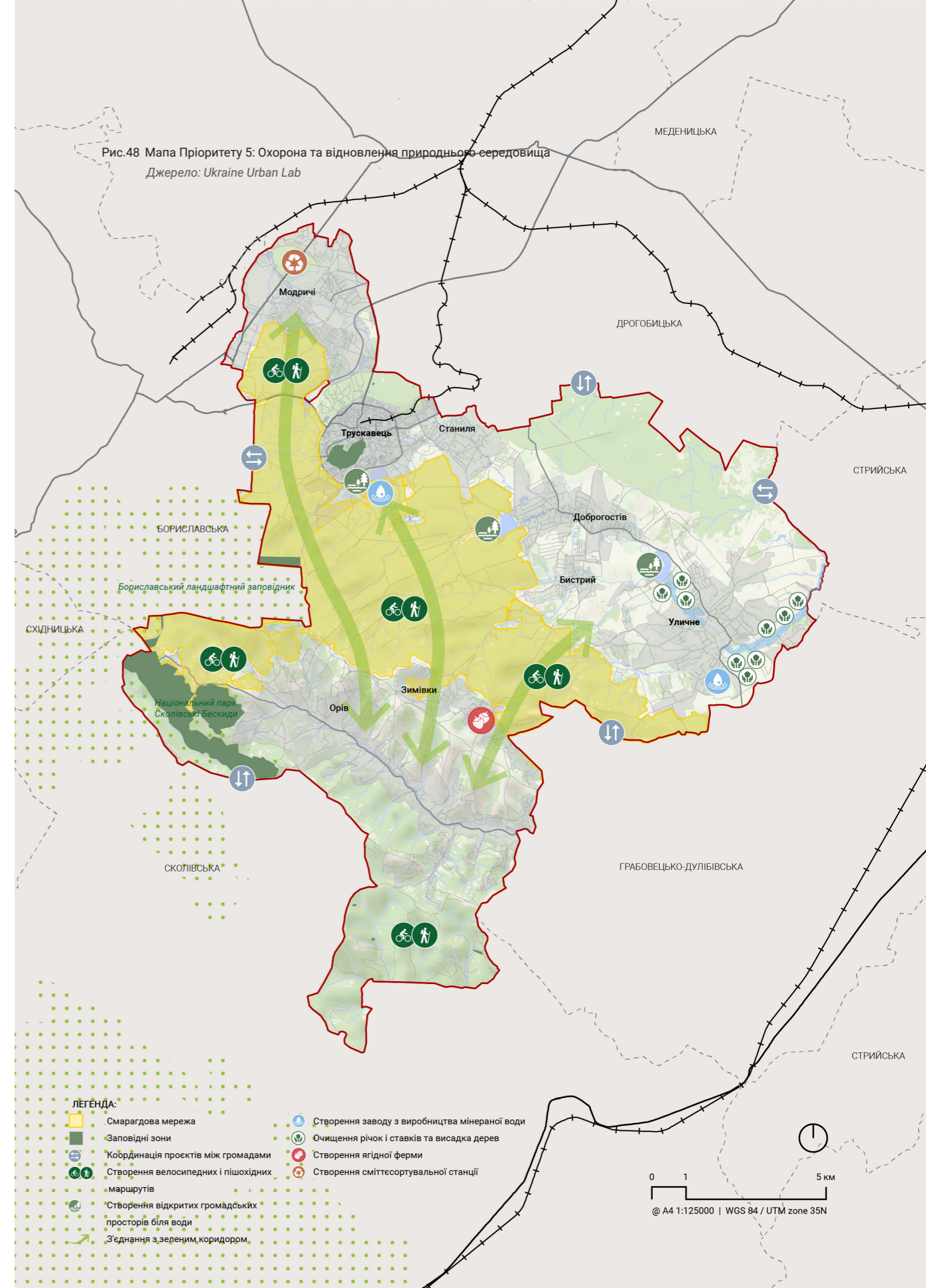

5.1 Трускавецька громада відновлює свої екосистеми, щоб покращити стан довкілля та природні середовища існування	5.2 Трускавецька громада розширює свої природно-заповідні території, щоб забезпечити збереження довкілля у майбутньому	5.3 Трускавецька громада вирішує проблему забруднення та засмічення території, щоб відновити стан довкілля та гарантувати здоров'я населення	5.4 Трускавецька громада сприяє відповідальному використанню та видобутку своїх природних ресурсів для захисту екосистем, зберігаючи баланс між потребами місцевої економіки та довкілля	5.5 Трускавецька громада адаптується до подолання ризиків, пов'язаних зі зміною клімату, одночасно зменшуючи викиди вуглецю	5.6 Трускавецька громада просуває сталі практики для всіх видів діяльності на своїй території, щоб мінімізувати вплив на довкілля
<p>Ревайлдинг та лісовідновлення: Відновити місцеві види рослин і тварин для відновлення місцевого біорізноманіття (наприклад, відновити змішані насадження бука, ялиці та ялини, але не монокультурні насадження ялини відповідно до Державної стратегії розвитку лісового сектору до 2035 року)</p> <p>Ініціювати масштабні кампанії з висадки дерев та програми відновлення лісів за підтримки громад для відновлення вирубаних територій (відповідно до загальнонаціональної мети досягти рівня лісистості у 17,5 % в країні до 2030 року)</p> <p>Екологічні коридори: Створення зелених поясів та екологічних коридорів для з'єднання екосистем та підтримки руху диких тварин (це може забезпечити досягнення загальнонаціональної мети – 15% охоплення природоохоронних територій країни до 2030 року)</p> <p>Контроль: Підтримувати дослідження та збору даних для моніторингу здоров'я екосистем та адаптації стратегій управління</p>	<p>Охорона навколишнього середовища: Переглянути існуючі нормативно-правові акти щодо природоохоронних територій на предмет їх відповідності стандартам ЄС щодо збереження</p> <p>Забезпечити виконання Стратегічної екологічної оцінки та/або оцінки впливу на довкілля всіх містобудівних планів та проєктів з виявлення та мінімізації потенційних екологічних ризиків (відповідно до Закону України «Про основні засади (стратегію) державної екологічної політики України на період до 2030 року»)</p> <p>Розробити та впровадити протипожежні заходи, такі як системи раннього виявлення</p> <p>Підвищувати обізнаність громадськості за допомогою освітніх кампаній, семінарів та інструкцій з пожежної безпеки</p> <p>Природно-заповідні території: Визначити додаткові екологічно значущі оселища як природоохоронні території для збільшення охоплення та зв'язку в межах громади (для забезпечення досягнення загальнонаціональної мети у 15% охоплення природоохоронних територій країни до 2030 року слід надати пріоритет у межах створених та потенційних об'єктів Смарагдової мережі у громаді)</p> <p>Впровадити буферні зони навколо природоохоронних територій для контролю впливу на майбутній забудову</p> <p>Забезпечити охорону та збереження створеного об'єкта Смарагдової мережі з метою зміцнення мережі на місцевому та національному рівнях</p>	<p>Забруднення води: Розробити комплексний план відновлення річок, струмків та оселищ, що пов'язані з ними та заохочувати ініціативи спільнот щодо очищення водних об'єктів</p> <p>Посилити контроль за дотриманням законодавства про регулювання захоронення відходів у водні об'єкти</p> <p>Забруднення ґрунтів: Запровадити формалізовану систему водовідведення в усіх населених пунктах для уникнення забруднення ґрунтів</p> <p>Удосконалювати системи поводження з відходами та вирішити проблеми забруднення ґрунтів на легальних та нелегальних сміттєзвалищах</p> <p>Стимулювати застосування нетоксичних практик у сільському господарстві</p> <p>Забруднення повітря: Зменшити викиди від транспорту та промисловості шляхом заохочення використання більш чистих джерел енергії</p> <p>Розширити покриття міськими зеленими насадженнями, щоб вони слугували природними фільтрами повітря та посилювали поглинання вуглецю</p> <p>Сприяти переходу від систем опалення, що викидають парникові гази, до сталих альтернатив для зменшення забруднення повітря</p> <p>Контроль: Запровадити програми моніторингу, щоб гарантувати, що стандарти якості води, повітря та ґрунту не порушуються</p>	<p>Використання природних ресурсів: Запровадити суворіші правила для запобігання надмірній експлуатації природних ресурсів</p> <p>Заохотити сталі практики ведення сільського та лісового господарства</p> <p>Залучити незалежних аудиторів або неурядові організації для перевірки дотримання практик сталого розвитку</p> <p>Видобуток природних ресурсів: Заохочувати видобувні компанії відновити ділянки до їх природного стану або перепрофілювати їх для екологічного чи громадського використання після видобутку</p> <p>Заборонити видобуток корисних копалин на природоохоронних територіях, їх буферних зонах або на територіях, що мають підвищену екологічну цінність</p> <p>Провести початкову оцінку місцевих екосистем для виявлення потенційних ризиків перед початком видобутку</p>	<p>Ризики, пов'язані зі зміною клімату: Розробити стратегії адаптації та пом'якшення ризиків пов'язаних зі зміною клімату, таких як повені, шляхом включення лісовідновлення, відновлення та очищення русел річок для покращення водного потоку, а також впровадження сталих дренажних систем (Місцева стратегія адаптації до зміни клімату розроблена, прийнята та діє в громаді відповідно до Національного законодавства про кліматичну політику)</p> <p>Поєднати водопроникні типи заощення та міські зелені насадження для покращення утримання води, зменшення ефекту міського теплового острова та підтримання біорізноманіття</p> <p>Відновлювальні джерела енергії: Розробити довгостроковий енергетичний план, орієнтований на рішення у сфері відновлюваної енергетики</p> <p>Заохочувати та стимулювати перехід до відновлюваних джерел енергії, таких як сонячна енергія, вітер, біомаса та геотермальна енергія, (серед іншого, для досягнення мети 27% кінцевого споживання енергії виробляється з відновлюваних джерел відповідно до Національного плану з енергетики та клімату до 2030 року)</p>	<p>Інвестиції: Надавати фінансову підтримку через податкові пільги, місцеві гранти та доступ до фондів ЄС для просування сталих практик та бізнесу у громаді, таких як оператори екологічного туризму, бджільництво та розробники сталих технологій</p> <p>Циркулярна економіка: Запровадити екологічні стандарти, такі як використання місцевих матеріалів, екологічно сталих і придатних для переробки, універсальні проєктувальні рішення та енергоефективність, щоб сприяти циркулярній економіці</p> <p>Залучення та обізнаність громади: Організувати інформаційні кампанії та семінари для популяризації екологічно свідомої поведінки, такої як енергозбереження та зменшення відходів, як серед мешканців, так і серед бізнесу</p> <p>Залучити місцеву громаду до планування та реалізації екологічно свідомих проєктів</p>

<p>5.1</p> <p>Трускавецька громада відновлює свої екосистеми, щоб покращити стан довкілля та природні середовища існування</p>	<p>5.2</p> <p>Трускавецька громада розширює свої природно-заповідні території, щоб забезпечити збереження довкілля у майбутньому</p>	<p>5.3</p> <p>Трускавецька громада вирішує проблему забруднення та засмічення території, щоб відновити стан довкілля та гарантувати здоров'я населення</p>	<p>5.4</p> <p>Трускавецька громада сприяє відповідальному використанню та видобутку своїх природних ресурсів для захисту екосистем, зберігаючи баланс між потребами місцевої економіки та довкілля</p>	<p>5.5</p> <p>Трускавецька громада адаптується до подолання ризиків, пов'язаних зі зміною клімату, одночасно зменшуючи викиди вуглецю</p>	<p>5.6</p> <p>Трускавецька громада просуває сталі практики для всіх видів діяльності на своїй території, щоб мінімізувати вплив на довкілля</p>
<p>ЗВ'ЯЗОК З ЦІЛЯМИ СТАЛОГО РОЗВИТКУ (SDG)</p>			<p>ЗВ'ЯЗОК З ЦІЛЯМИ СТАЛОГО РОЗВИТКУ (SDG)</p>		
<p>SDG 15</p>	<p>SDG 2, SDG 11</p>	<p>SDG 6, SDG 11</p>	<p>Н/Д</p>	<p>SDG 6, SDG 7, SDG 13</p>	<p>SDG 2</p>
<p>ІНДИКАТОРИ</p>			<p>ІНДИКАТОРИ</p>		
<p>Ціль 15.1: Забезпечити збереження, відновлення та стале використання наземних і внутрішніх прісноводних екосистем</p> <p>Індикатор 15.1.1: Площа територій та об'єктів природно-заповідного фонду, тис. га Індикатор 2023 року: 4183,71</p> <p>Індикатор 15.1.2: Частка площі територій та об'єктів природно-заповідного фонду в загальній площі країни, % Індикатор 2023 року: 6,93</p> <p>Ціль 15: Забезпечити збереження гірських екосистем</p> <p>Індикатор 15.4.1: Площа природно-заповідного фонду в гірських регіонах, тис. га Індикатор 2023 року: 780,46</p>	<p>Ціль 2.3: Забезпечити розвиток сталих систем виробництва продуктів харчування, які сприяють збереженню екосистем і поступовому покращенню якості земель і ґрунтів, насамперед за рахунок використання інноваційних технологій</p> <p>Індикатор 2.3.1: Індекс виробництва харчової продукції, % Індикатор 2023 року: 115,6</p> <p>Ціль 11.3: Забезпечити захист та збереження культурної та природної спадщини із залученням приватного сектору</p> <p>Індикатор 11.3.3: Площа природно-заповідного фонду загальнодержавного значення, % від площі країни Індикатор 2023 року: 4,35</p>	<p>Ціль 6.3: Зменшити скидання неочищених стічних вод, насамперед за рахунок використання інноваційних технологій очищення води на національному та індивідуальному рівнях</p> <p>Індикатор 6.3.2: Частка скидів забруднених стічних вод у водні об'єкти у загальному обсязі скидів, % Індикатор 2023 року: 11,74</p> <p>Ціль 11.5: Зменшити негативний вплив забруднюючих речовин, зокрема на міське середовище, за допомогою інноваційних технологій</p> <p>Індикатор 11.5.1: Викиди забруднюючих речовин в атмосферне повітря від стаціонарних джерел, % до рівня 2015 року Індикатор 2023 року: 42,8</p> <p>Індикатор 11.5.2: Кількість міст, у яких середньорічні концентрації основних забруднюючих речовин в атмосферному повітрі перевищують середньодобові гранично допустимі концентрації, одиниць Індикатор 2023 року: 30</p>	<p>Н/Д</p>	<p>Ціль 6.5: Впровадження інтегрованого управління водними ресурсами</p> <p>Індикатор 6.5.1: Кількість річкових басейнів із затвердженими планами управління річковими басейнами, одиниць Індикатор 2023 року: Н/Д</p> <p>Ціль 7.3: Збільшити частку відновлюваної енергетики в національному енергетичному балансі, зокрема шляхом введення додаткових потужностей на об'єктах, що виробляють енергію з відновлюваних джерел</p> <p>Індикатор 7.3.1: Частка енергії, виробленої з відновлюваних джерел, у загальному кінцевому споживанні енергії, % Індикатор 2020 року: 9,2</p> <p>Ціль 13.1: Обмежити викиди парникових газів в економіці</p> <p>Індикатор 13.1.1: Відношення викидів парникових газів до рівня 1990 року, % Індикатор 2020 року: 9,2</p>	<p>Ціль 2.2: Подвоїти продуктивність сільського господарства, насамперед за рахунок інноваційних технологій</p> <p>Індикатор 2.2.2: Індекс обсягу сільськогосподарського виробництва, % Індикатор 2023 року: 111,1</p>

Просторовий план розвитку Трускавецької громади

Просторовий розвиток Трускавецької громади є важливим елементом концепції інтегрованого розвитку, оскільки сприяє збалансованому розширенню інфраструктури та покращенню якості життя місцевих мешканців. Це дозволяє ефективно використовувати природні ресурси та збереження екологічної рівноваги, одночасно забезпечуючи економічне зростання через розвиток туризму та підприємництва. Інтеграція різних аспектів розвитку громади, таких як транспортна мережа, житлова забудова та соціальні послуги, дозволяє створювати комфортні умови для майбутніх поколінь та досягати поставлених результатів 2045 року.

















-  Координація проектів між громадами
-  Створення велосипедних та пішохідних маршрутів
-  Створення відкритих громадських просторів
-  Створення відкритих громадських просторів біля води
-  Популяризація територій Смарагдової мережі
-  Популяризація екологічного туризму
-  Сприяння розвитку доступного та якісного житла
-  Сприяння компактній та багатофункціональній забудові
-  Сприяння ініціативам повторного використання
-  Захист культурних цінностей та охоронних зон
-  Офіційний статус міста-курорту
-  Реконструкція котельні під центр для ВПО
-  Створення заводу з виробництва мінеральної води
-  Очищення річок і ставків та висадка дерев
-  Розвиток садівництва та ягідництва
-  Створення індустріального парку
-  Нова дорога
-  Ремонт доріг

Рис.49 Просторовий план розвитку Трускавецької громади

Джерело: Ukraine Urban Lab

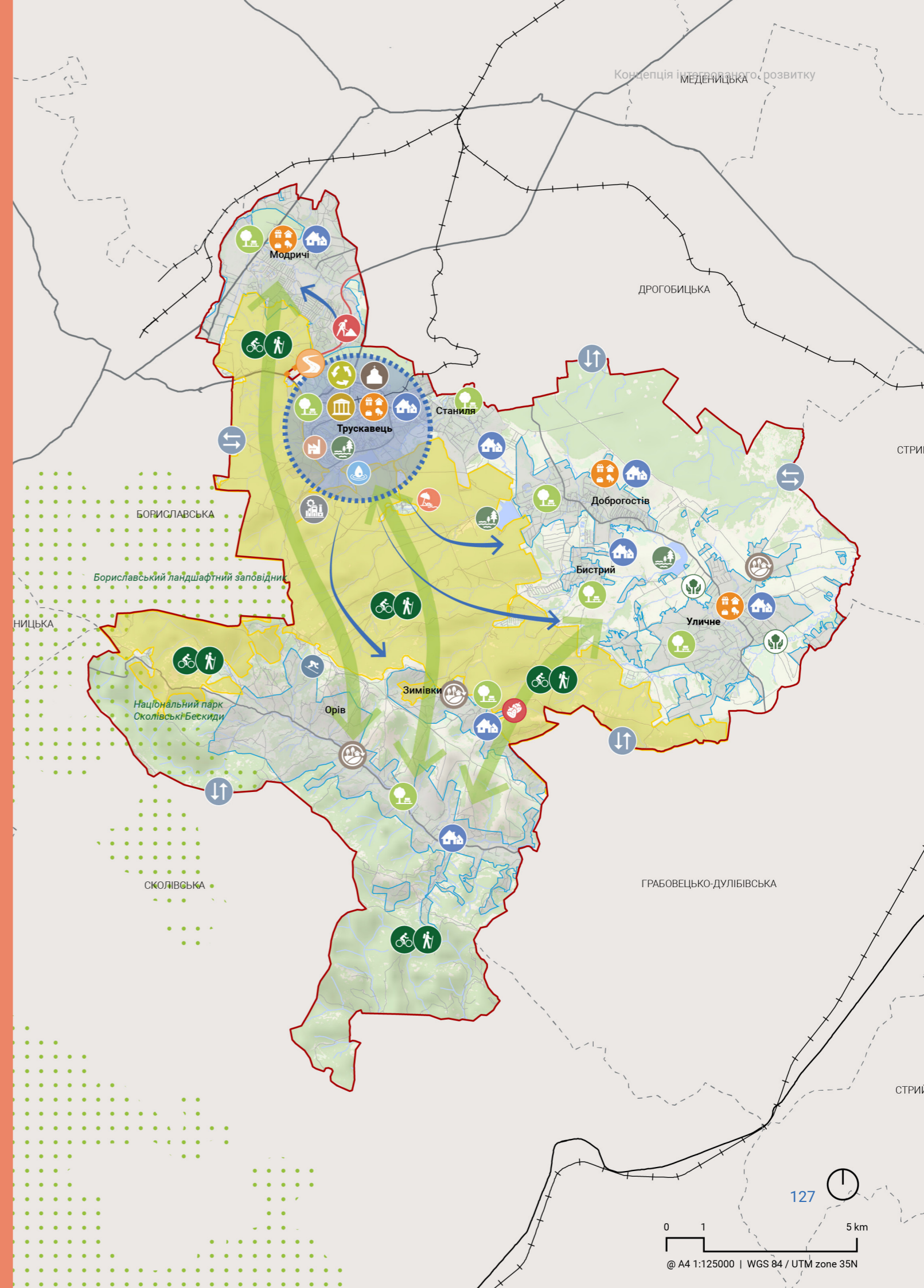

1.6 План заходів для реалізації Концепції інтегрованого розвитку

Проекти / Заходи	Оцінка інтегрованих впливів	Індикатори реалізації	Відповідальний виконавець
ПРІОРИТЕТ 1: ПОБУДОВА РІВНОПРАВНОЇ ТА ІНКЛЮЗИВНОЇ ГРОМАДИ			
Проект ревіталізації колишньої котельні по вул. Івасюка, 19В	<ul style="list-style-type: none"> - Розширення навчальних програм та можливостей працевлаштування - Зміцнення економічної стабільності в громаді - Стимулювання інновацій 	<ul style="list-style-type: none"> - Кількість людей, що користуватимуться простором в рік - Кількість створених робочих місць - Площа ревіталізованих територій у м² 	Відділ освіти Трускавецької міської ради
Створення реабілітаційного центру та протезної майстерні на базі КНП «Трускавецька міська лікарня»	<ul style="list-style-type: none"> - Стимулювання інновацій - Покращення доступу до соціальних та базових послуг для всіх жителів - Підтримка місцевої промисловості 	<ul style="list-style-type: none"> - Кількість пацієнтів, що можуть бути прийняті у центрі одночасно - Кількість послуг, що може надати центр 	Трускавецька міська рада
Пристосування інфраструктури та будівель громади до вимог безбар'єрності	<ul style="list-style-type: none"> - Збільшення інвестицій у безбар'єрний громадський транспорт - Соціально інтегрований та спроможний трудовий потенціал 	<ul style="list-style-type: none"> - Кількість будівель адаптованих до стандартів безбар'єрності 	Трускавецька міська рада
ПРІОРИТЕТ 2: ПОПУЛЯРИЗАЦІЯ ЕКОЛОГІЧНОГО ТА ОЗДОРОВЧОГО ТУРИЗМУ З ОДНОЧАСНИМ СПРИЯННЯМ ДИВЕРСИФІКАЦІЇ ЕКОНОМІКИ			
Проект оновлення та розвитку курортної зони в урочищі Помірки	<ul style="list-style-type: none"> - Розширення можливостей працевлаштування різних груп населення - Розвиток курортної галузі з врахуванням принципів сталого розвитку, але з можливістю негативно вплинути на пропоновані території Смарагдової мережі 	<ul style="list-style-type: none"> - Кількість створених робочих місць - Збільшення надходжень в міський бюджет, % - Кількість відвідувачів в рік 	Приватна компанія, Трускавецька міська рада
Новий завод води «Трускавецька»	<ul style="list-style-type: none"> - Розширення можливостей працевлаштування різних груп населення - Просування бренду громади - Зменшення залежності від сезонних галузей 	<ul style="list-style-type: none"> - Кількість створених робочих місць - Збільшення надходжень в міський бюджет, % 	Приватна компанія

Рис.50 Урочище Помірки. Фізіотерапія спогляданням на воду на "Помярках", 30-і рр. XX ст.

Джерело: Музей Міста Трускавця



Рис.51 Концепція ревіталізації колишньої котельні на вул. Івасюка в м. Трускавець, автор – Олександр Цюпер

Джерело: dream.gov.ua



Проекти / Заходи	Оцінка інтегрованих впливів	Індикатори реалізації	Відповідальний виконавець
Розвиток сільського (зеленого) туризму	- Збалансований територіальний розвиток - Розвиток ініціатив, спрямованих на підвищення екологічної обізнаності - Зменшення міграційного потоку	- Проведено дослідження - Підготовлена Стратегія та дорожня карта - Кількість гостей та туристичних груп в рік - Кількість нових сільських (агро) садиб створених за рік	Трускавецька міська рада
Розвиток кластерів виробництва (наприклад у галузях ягідництва, садівництва, переробка с/г продукції)	- Диверсифікована, інклюзивна економіка - Зменшення міграційного потоку з сільської місцевості - Збалансовані інвестиції в міській та сільській території - Зміцнення зв'язків із сусідніми громадами	- Проведено дослідження - Підготовлена Стратегія та дорожня карта - Кількість господарств задіяних в кластері - Кількість створених робочих місць - Збільшення надходжень в міській бюджет, %	Трускавецька міська рада
ПРІОРИТЕТ 3: ЗАБЕЗПЕЧЕННЯ ЕФЕКТИВНОГО ВИКОРИСТАННЯ ЗЕМЕЛЬ ТА НАЛЕЖНОГО ЖИТЛА			
Програма ревіталізації закинутих споруд та територій у Трускавецькій МТГ	- Добре інтегроване та ефективне землекористування - Покращення доступу до гідного та доступного житла	- Площа інвентурізації територій та споруд - Підготовлена Стратегія зі встановлення діалогу з приватними власниками та іншими зацікавленими сторонами - Площа приміщень підготовлених під житлово-комерційні цілі	Трускавецька міська рада
Заходи із захисту історичного центру міста-курорт	- Посилення участі громади у процесах міського планування для зміцнення соціальної згуртованості - Стабільний будівельний сектор та ринок житла, що підтримує регіональне економічне зростання, туризм та залучення інвестицій	- Розроблена Програма збереження історичного центру з пропозиціями змін до законодавства - Кількість будівель повернутих в комунальну власність - Кількість реставрованих будівель	Трускавецька міська рада



Рис.52 Один з непрацюючих санаторіїв "тисячників" в м. Трускавець, жовтень 2024 року
Джерело: Ukraine Urban Lab

Проекти / Заходи	Оцінка інтегрованих впливів	Індикатори реалізації	Відповідальний виконавець
ПРІОРИТЕТ 4: ПОКРАЩЕННЯ СПОЛУЧЕННЯ ДЛЯ КРАЩОЇ ДОСТУПНОСТІ			
Добудова об'їздної дороги та її утримання	- Зменшення викидів від автотранспорту, що сприятиме покращенню якості повітря - Зменшення заторів на дорогах	- Запуск великогабаритного транспорту через нову дорогу - Кількість великогабаритного транспорту в день, що заїжджає в місто Трускавець	Суміжна територіальна громада, Трускавецька міська рада
Розвиток велосипедних маршрутів разом з сусідніми громадами	- Повністю налагоджена та доступна система мобільності, що посилює згуртованість громади, сприяє довгостроковій соціальній рівності - Вдосконалення мультимодальних перевезень	- Кількість нових веломаршрутів та об'єктів інфраструктури - Кількість користувачів веломаршрутів	Суміжні територіальні громади, Трускавецька міська рада
Розвиток доріг до Орова в межах громади	- Посилення логістичних мереж та вантажних перевезень для покращення розвитку місцевого бізнесу та залучення інвестицій - Покращення мережі громадського транспорту для забезпечення рівного доступу до робочих місць та послуг	- Рівень задоволеності мешканців транспортною доступністю (за результатами опитування) - Оновлені або побудовані дороги, км	Трускавецька міська рада
ПРІОРИТЕТ 5: ОХОРОНА ТА ВІДНОВЛЕННЯ ПРИРОДНОГО СЕРЕДОВИЩА			
Капітальний ремонт Трускавецького водосховища	- Зменшення рівня забруднення та засмічення, а також покращення доступу до зелених зон для зміцнення здоров'я населення	- Якість питної води (за результатами дослідження)	Трускавецька міська рада

Рис.53 В'їзд в село Орів, грудень 2021.

Джерело: Суспільне Львів



Рис.54 Питне озеро в місті Трускавець

Джерело: Твоє місто



Проекти / Заходи	Оцінка інтегрованих впливів	Індикатори реалізації	Відповідальний виконавець
Збереження та дослідження наявних територій Смаргдової мережі разом з сусідніми громадами	<ul style="list-style-type: none"> - Збільшення площі зелених та заповідних зон - Сильна екологічно свідомо громада, яка сприяє довгостроковій соціальній згуртованості та інклюзії 	<ul style="list-style-type: none"> - Прийняття нових територій до Смаргдової мережі, км² 	
Сортувальна станція в селі Модричі	<ul style="list-style-type: none"> - Зменшення рівня забруднення та засмічення, а також покращення доступу до зелених зон для зміцнення здоров'я населення - Створення робочих місць у проєктах з відновлення довкілля та екотуризму для стимулювання місцевої економічної активності 	<ul style="list-style-type: none"> - Кількість стихійних сміттєзвалищ - Кількість відсортованого сміття, тонн 	
Стратегія зменшення ризиків від карстових провалів	<ul style="list-style-type: none"> - Стале середовище з ефективним землекористуванням - Збільшення площі зелених та заповідних зон 	<ul style="list-style-type: none"> - Проведено дослідження - Кількість нових карстових провалів 	Суміжна територіальна громада, Трускавецька міська рада

Рис.55 Нове провалля на руднику №2 Стебницького гірничо-хімічного підприємства «Полімінерал», лютий 2025

Джерело: Василь Дяків



1.7 Моніторинг

Розділ в розробці



UN-HABITAT

UKRAINE URBAN LAB

